PROSPECTUS DE PARTS SOCIALES

CAISSES DE CREDIT MUTUEL DU SUD OUEST AFFILIEES AU CREDIT MUTUEL ARKEA

Sociétés coopératives de crédit à capital variable
régies par les disposition du titre III de la loi du 24 juillet 1867, de la loi du 10 septembre 1947 portant statut de la coopération et par l'article 5 de l'Ordonnance du 16 octobre 1958, affiliées à la Fédération du Crédit Mutuel du Sud-Ouest (Avenue Antoine Becquerel – 33608 PESSAC CEDEX) **(ci-après la « Fédération »), et affiliées au :**

Crédit Mutuel Arkéa

Siège social: 1 rue Louis Lichou – 29480 Le Relecq Kerhuon
Immatriculé au RCS de Brest sous le numéro Siren 775 577 018

Offre au public de parts sociales B et C
conformément à l'article L.512-1 du Code monétaire et financier
par les Caisses Locales affiliées au Crédit Mutuel Arkéa
d'une valeur nominale unitaire de 1 (un) €,
pour un montant prévu d'émission d'environ 15 millions d' € par an et de 75 millions d'€
pour la période de la souscription allant du 21 septembre 2009 au 21 septembre 2014

Ce prospectus valable pour une durée de 12 mois incorpore par référence le document de référence relatif au Crédit Mutuel Arkéa enregistré auprès de l'AMF le 4 septembre 2009 sous le n° R.09-075 (ci-après le « Document de Référence »).

AUTORITÉ DES MARCHÉS FINANCIERS
AMF

En application des articles L. 412-1 et L. 621-8 du Code monétaire et financier et de son règlement général, notamment de ses articles 211-1 à 216-1, l'Autorité des marchés financiers a apposé le visa n° 09-259 en date du 11/09/2009 sur le présent prospectus. Ce prospectus a été établi par l'émetteur et engage la responsabilité de ses signataires. Le visa, conformément aux dispositions de l'article L. 621-8-1-I du code monétaire et financier, a été attribué après que l'AMF a vérifié « *si le document est complet et compréhensible, et si les informations qu'il contient sont cohérentes* ». Il n'implique ni approbation de l'opportunité de l'opération, ni authentification des éléments comptables et financiers présentés.

Des exemplaires de ce prospectus ainsi que du Document de Référence sont disponibles, sans frais, au siège social du Crédit Mutuel Arkéa.
Le présent prospectus ainsi que le Document de Référence est également disponible sur le site Internet de l'Autorité des Marchés Financiers : www.amf-france.org et sur le site Internet du Crédit Mutuel Arkéa : www.arkea.com

Caisses de Crédit Mutuel du Sud Ouest

SOMMAIRE DU PROSPECTUS

RESUME DU PROSPECTUS : **PAGES 3 à 11**

PREMIERE PARTIE : **PAGES 12 à 113**

RENSEIGNEMENTS RELATIFS À L'EMISSION DE PARTS SOCIALES
ET AUX CAISSES LOCALES EMETTRICES

CHAPITRE I Renseignements relatifs à l'émission de parts sociales……14

1. Caractéristiques de l'émission 14
2. Renseignement généraux sur les parts sociales émises.....18
3. Informations de base.....22

CHAPITRE II Renseignements relatifs au statut des Caisses Locales émettrices……. 24

1. Forme juridique….. 24
2. Objet social.....24
3. Exercice social….....24
4. Durée….....24
5. Organisation et fonctionnement des Caisses Locales.....25
6. Description générale des relations entre le Crédit Mutuel Arkéa et les Caisses Locales affiliées….....27

CHAPITRE III Renseignements juridiques et comptables propres à chaque Caisse Locale émettrice et attestations des responsables de l'information et du contrôle des comptes.....……..……31

1. Présentation des renseignements juridiques et comptables propre à chaque Caisse Locale …..…… ….....31
2. Les 81 fiches descriptives de chaque Caisse Locale …….....……....32

DEUXIÈME PARTIE : **PAGES 114 à 123**

RENSEIGNEMENTS RELATIFS AU CREDIT MUTUEL ARKEA

1. Personne responsable..... 116

2. Contrôleurs légaux des comptes..... 116

3. Informations financières sélectionnées 117

4. Organes d'administration et Direction Générale…..... 118

5. Principaux actionnaires……..... 120

6. Informations complémentaires……. 123

ANNEXE : MODELE DE PLAN PARTS C **PAGES 124 à 125**

PREAMBULE

LES PRINCIPAUX ACTEURS DE L'OFFRE AU PUBLIC DE PARTS SOCIALES B ET C

Les Caisses Locales émettrices

Au premier degré de la structure du Crédit Mutuel Arkéa, les Caisses Locales, sociétés coopératives de crédit à capital variable, en constituent le socle. Ce sont des établissements de crédit selon la loi bancaire dont le capital est détenu par les sociétaires, à la fois actionnaires et clients (parts sociales A). Juridiquement autonomes, les Caisses Locales collectent l'épargne, distribuent des crédits et proposent l'ensemble des services financiers.

Chaque Caisse Locale désigne un Conseil d'administration, composé de membres bénévoles élus par les sociétaires en Assemblée générale selon la règle : "une personne, une voix".

La Fédération du Crédit Mutuel du Sud Ouest et le Crédit Mutuel Arkéa

Le Crédit Mutuel Arkéa comprend trois Fédérations régionales dont la Fédération du Crédit Mutuel du Sud Ouest.

Les Caisses Locales du Sud Ouest adhèrent à la Fédération du Crédit Mutuel du Sud Ouest, association régie par la loi du 1er juillet 1901. La Fédération du Crédit Mutuel du Sud Ouest, organe de stratégie et de contrôle, représente ainsi le Crédit Mutuel dans sa région.

Au plan réglementaire, technique et financier, la Caisse interfédérale dénommée « Crédit Mutuel Arkéa » dispose de l'agrément collectif en qualité d'établissement de crédit, dont profitent l'ensemble des Caisses Locales affiliées aux trois Fédérations dont la Fédération du Crédit Mutuel du Sud Ouest. Les Caisses Locales et les Fédérations sont obligatoirement actionnaires du Crédit Mutuel Arkéa.

Le Crédit Mutuel Arkéa répond de la solvabilité et de la liquidité du Groupe comme du respect au sein de ce Groupe de la réglementation bancaire et financière.

Le Crédit Mutuel Arkéa assure ainsi pour les Caisses Locales les fonctions financières telles que la gestion des liquidités mais aussi des prestations de services, techniques, juridiques et informatiques, directement ou à travers des filiales d'assurance, de crédit-bail, de banques dédiées à l'entreprise, de banques d'investissement, de gestion d'actifs et de banque privée.

L'offre au public de parts sociales B et C

Ainsi l'offre au public de parts sociales B et C objet du présent Prospectus associe très étroitement ces différents acteurs mais surtout et tout particulièrement **le Crédit Mutuel Arkéa** au regard des fonctions qui lui sont dévolues et son rôle de « maître d'œuvre » et **les Caisses Locales** émettrices des parts sociales B et C. C'est dans ces conditions que le présent Prospectus ne contient pas d'informations et de données financières ou de descriptifs relatifs à la Fédération du Crédit Mutuel du Sud Ouest.

RESUME DU PROSPECTUS

Ce résumé doit être lu comme une introduction au Prospectus. Toute décision d'investir dans les instruments financiers qui font l'objet de l'opération doit être fondée sur un examen exhaustif du Prospectus. Les personnes qui ont présenté le résumé, y compris le cas échéant sa traduction, n'engagent leur responsabilité civile que si le contenu du résumé est trompeur, inexact ou contradictoire par rapport aux autres parties du Prospectus.

Lorsqu'une action concernant l'information contenue dans le prospectus est intentée devant un tribunal, l'investisseur plaignant peut, selon la législation nationale des États membres de la Communauté européenne ou parties à l'accord sur l'Espace économique européen, avoir à supporter les frais de traduction du prospectus avant le début de la procédure judiciaire.

I. Éléments clés de l'offre

Autorisation – décision d'émission

Le Conseil d'Administration de Crédit Mutuel Arkéa a décidé, dans sa séance du 28 août 2009, de proposer aux sociétaires anciens et nouveaux des parts sociales de catégorie B et C émises par les Caisses de Crédit Mutuel qui lui sont affiliées en ayant recours à l'offre au public.
Les Caisses Locales émettrices des parts sociales étant constituées sous la forme de sociétés à capital variable, toute augmentation de capital est réalisée sans formalités d'approbation ou de publicité légale.

Forme des parts sociales

Les parts sociales sont des parts de sociétaires représentatives d'une quote-part du capital de la Caisse Locale. Il existe 3 catégories de parts sociales dont le régime est défini dans les statuts de la Caisse Locale : les parts A, les parts B et les parts C, étant précisé que la présente offre ne concerne exclusivement que les parts B et C. Pour devenir sociétaire, il faut notamment avoir souscrit au moins une part sociale de la catégorie A, cette souscription étant nécessaire également pour pouvoir bénéficier des services bancaires proposés par la Caisse locale, dont l'accès aux présentes offres de souscriptions de parts B et C, sous réserve des seuils de souscriptions décrits ci-après.

Quelque soit leur catégorie, les parts sociales sont nominatives. Chaque part doit être entièrement libérée lors de la souscription. Leur souscription suppose la détention préalable par le souscripteur d'un compte de titres au sein duquel seront inscrites les parts souscrites.

Prix de souscription

Le prix de souscription de chaque part sociale A, B et C de Caisse Locale est fixé à 1 €, correspondant à sa valeur nominale.

Montants minimum et maximum de souscription

Le montant minimum de souscription a été fixé à 75 parts sociales (soit 75 €) pour les parts B et C. Le montant maximum de souscription a été fixé à 50 000 parts sociales (soit 50 000 €) pour les parts B et C, étant précisé que souscrire des parts B et/ou C, il faut avoir au préalable souscrit 22 parts A (soit 22 €). A titre d'information, il n'y a pas de montant maximum de souscription de parts A.

Ce qui aboutit à une émission de l'ordre de 75 millions d'€ sur 5 ans, représentant environ 15 millions de parts sociales B et C par an, sur la base d'une hypothèse de 1 200 nouveaux sociétaires par an, pour une souscription moyenne de 3 000 euros par sociétaire (anciens et nouveaux).

Rémunération

Les parts sociales B et C uniquement donnent vocation à un intérêt annuel fixé par l'Assemblée Générale de la Caisse Locale réunie en vue de l'approbation des comptes de l'exercice écoulé sur proposition du Conseil d'Administration de la Caisse Locale, établie elle-même sur proposition du Conseil d'administration de la Fédération à partir de différents paramètres tels que les encours de parts sociales, les taux de l'année précédente, les remboursements, le contexte financier ou encore les besoins de fonds propres. Ainsi à titre indicatif, le Conseil d'administration de la Fédération du Crédit Mutuel du Sud Ouest a proposé pour les intérêts versés en 2009 : une rémunération de 2,55% (avant crédit d'impôts) pour les parts B et de 3,65% (avant crédit d'impôts) pour les parts C.

Les parts C étant obligatoirement souscrites dans le cadre d'un Plan Parts C, dont la durée minimum est de 5 années, elles bénéficient du fait de cette durée d'immobilisation, de conditions de rémunération préférentielles en terme d'intérêts

Les parts A sont incessibles. Les parts B et C sont négociables sous réserve d'agrément préalable du cessionnaire par le Conseil d'Administration de la Caisse Locale.

Remboursement – Préavis

Au préalable, la perte de la qualité de sociétaire entraîne de plein droit le remboursement des parts A, B et C.
Les parts B sont soumises à un préavis de remboursement de 3 mois. Les parts C sont soumises à un préavis de remboursement de 5 ans. Tout remboursement de part sociale est soumis à autorisation du Conseil d'Administration de la Caisse Locale.

Droit préférentiel de souscription

Il n'y a pas de droit préférentiel de souscription en raison de la variabilité du capital des Caisses Locales et de l'absence de droits des sociétaires sur l'actif net.

Période de souscription

Le Conseil d'Administration du Crédit Mutuel Arkéa a fixé à 5 ans la durée de la période de souscription des parts sociales B et C (du 21 septembre 2009 jusqu'au 21 septembre 2014).
Le présent prospectus est valable pour une durée de 12 mois à compter de sa date de visa.

Les parts sociales sont nominatives et indivisibles. La propriété de ces parts est établie par une inscription en compte par la Caisse Locale constatant le nombre de parts souscrites.

Chaque Caisse Locale est chargée de recueillir les souscriptions.

Informations de base concernant les données financières sélectionnées relatives au Crédit Mutuel Arkéa

COMPTES CONSOLIDES IFRS

BILAN (en millions d'euros)

	30/06/2009	31/12/2008	31/12/2007	evol 07/08	31/12/2006	evol 06/07
Total Bilan	72 762	69 059	68 130	+ 929	61 032	+ 7 097
Fonds propres part du groupe	2 915	2 629	2 870	- 241	2 768	+ 103
Capital souscrit	1 059	848	840	+ 8	810	+ 30

COMPTE DE RESULTAT (en millions d'euros)

Produit net bancaire	634	1 082	1 232	- 150	1 273	- 41
Résultat brut d'exploitation	149	191	387	- 196	458	- 70
Coefficient d'exploitation (%)	76,6	82,3	68,6	+ 13,8	64,0	+ 4,5
Résultat avant impôt	61	78	387	- 309	418	- 32
Impôts sur les bénéfices	- 21	- 27	- 145	+ 119	- 136	- 10
Résultat net part du groupe	37	31	216	- 185	268	- 51

Raisons de l'offre et utilisation du produit

L'offre au public de parts sociales émises par les Caisses Locales affiliées au Crédit Mutuel Arkéa s'inscrit dans une volonté d'assurer la pérennité du capital social des Caisses Locales et, au-delà, du Crédit Mutuel Arkéa. Cette démarche contribue, par ailleurs, à élargir le sociétariat à un plus grand nombre de clients.

La mise en œuvre de ce projet vise à collecter de fonds auprès des sociétaires. Ces fonds sont destinés à accompagner le développement des Caisses Locales affiliées au Crédit Mutuel Arkéa en renforçant leurs capitaux propres.

Ces apports de capitaux propres renforcent l'équilibre emplois/ressources au niveau des Caisses Locales et du Crédit Mutuel Arkéa. La collecte induite par l'offre au public de parts sociales permet ainsi de diminuer la dépendance vis-à-vis des flux de capitaux externes.

Les excédents éventuels sont placés sur un compte bloqué ouvert dans les livres du Crédit Mutuel Arkéa. Dans la situation inverse, Crédit Mutuel Arkéa procède à des avances d'équilibre.

Modalités de l'offre

Les parts sociales B et C peuvent être souscrites par toute personne physique ou morale à condition d'être sociétaire de la Caisse Locale, c'est-à-dire notamment d'avoir souscrit au moins une part sociale de la catégorie A, étant précisé que le montant minimum de souscription en vigueur est fixé à 22 parts sociales de la catégorie A (soit 22 €).

Ainsi, tout nouveau sociétaire souhaitant souscrire des parts B et/ou C devra au préalable avoir souscrit 22 parts A. En revanche, un client déjà sociétaire n'aura pas à souscrire de nouvelles parts A s'il souhaite souscrire des parts B et/ou C.

Les parts A, B et C sont inscrites en compte de titres ordinaire et sont éligibles dans un PEA. En outre, les parts C sont obligatoirement souscrites dans le cadre d'un Plan Parts C.

La présente émission de parts sociales n'entraîne aucune dilution des sociétaires actuels dans la mesure où les Caisses Locales émettrices sont des sociétés à capital variable et que les parts sociales ne donnent pas droit à l'actif net.

La détention de parts sociales donne le droit à chaque sociétaire de participer aux organes délibérants de la Caisse Locale selon le principe coopératif « un homme, une voix ».

Facteurs de risque relatifs aux parts sociales

Les parts sociales sont représentatives d'une quote-part du capital de la Caisse Locale, toutefois les parts sociales de la Caisse Locale ne donnent pas de droit sur l'actif net. De ce fait, le remboursement des parts ne peut excéder la valeur nominale augmentée des intérêts échus.

Tout remboursement de part sociale étant soumis à préavis et à autorisation du Conseil d'Administration de la Caisse Locale, et leur cession étant soumise à l'agrément préalable du cessionnaire par le Conseil d'Administration, aucune assurance ne peut être donnée quant à leur liquidité (risque de liquidité).

Déclaration sur le fonds de roulement net

Le Crédit Mutuel Arkéa atteste que le fonds de roulement net consolidé du groupe formé par le Crédit Mutuel Arkéa et ses filiales et Caisses locales est suffisant au regard de ses obligations, au cours des 12 prochains mois à compter de la date d'établissement du présent prospectus.

Déclaration sur le niveau des fonds propres et des dettes

Le Crédit Mutuel Arkéa atteste qu'au 30 juin 2009, les fonds propres consolidés part du groupe (hors résultat de la période) s'élèvent à 2 878 millions d'euros. Aucun changement significatif susceptible d'avoir une incidence sur le montant des fonds propres et de l'endettement n'est intervenu depuis cette date.

II. Informations relative au Crédit Mutuel Arkéa

Le Crédit Mutuel Arkéa est une société anonyme coopérative de crédit à capital variable, régie par les dispositions des articles L.512-55 et suivants du Code monétaire et financier et soumise à la réglementation bancaire contenue dans les articles L.511-1 et suivants du même Code.

Objet social :

Le Crédit Mutuel Arkéa a pour objet de favoriser l'activité et le développement des Caisses Locales adhérentes et de leurs sociétaires et plus généralement exerce toute activité de la compétence d'un établissement de crédit dans le cadre de la réglementation bancaire et conformément aux dispositions régissant le Crédit Mutuel.

Le Conseil d'Administration :

Le Crédit Mutuel Arkéa est administré par un Conseil d'Administration dont le nombre de membres pourra varier dans les limites légales. Les membres sont élus pour une durée de trois ans au maximum par l'Assemblée Générale Ordinaire, renouvelables par tiers chaque année. Les membres sortants sont rééligibles.

La Direction Générale

Le Conseil d'Administration, nomme et révoque le Directeur Général, et sur proposition de ce dernier, le Conseil d'Administration nomme une ou plusieurs personnes physiques chargées d'assister le directeur général avec le titre de directeur général délégué.

Capital - Actions

Les actions du Crédit Mutuel Arkéa ont globalement les mêmes caractéristiques que les parts sociales émises par les Caisses Locales.

Organigramme et liens de solidarité au sein du groupe

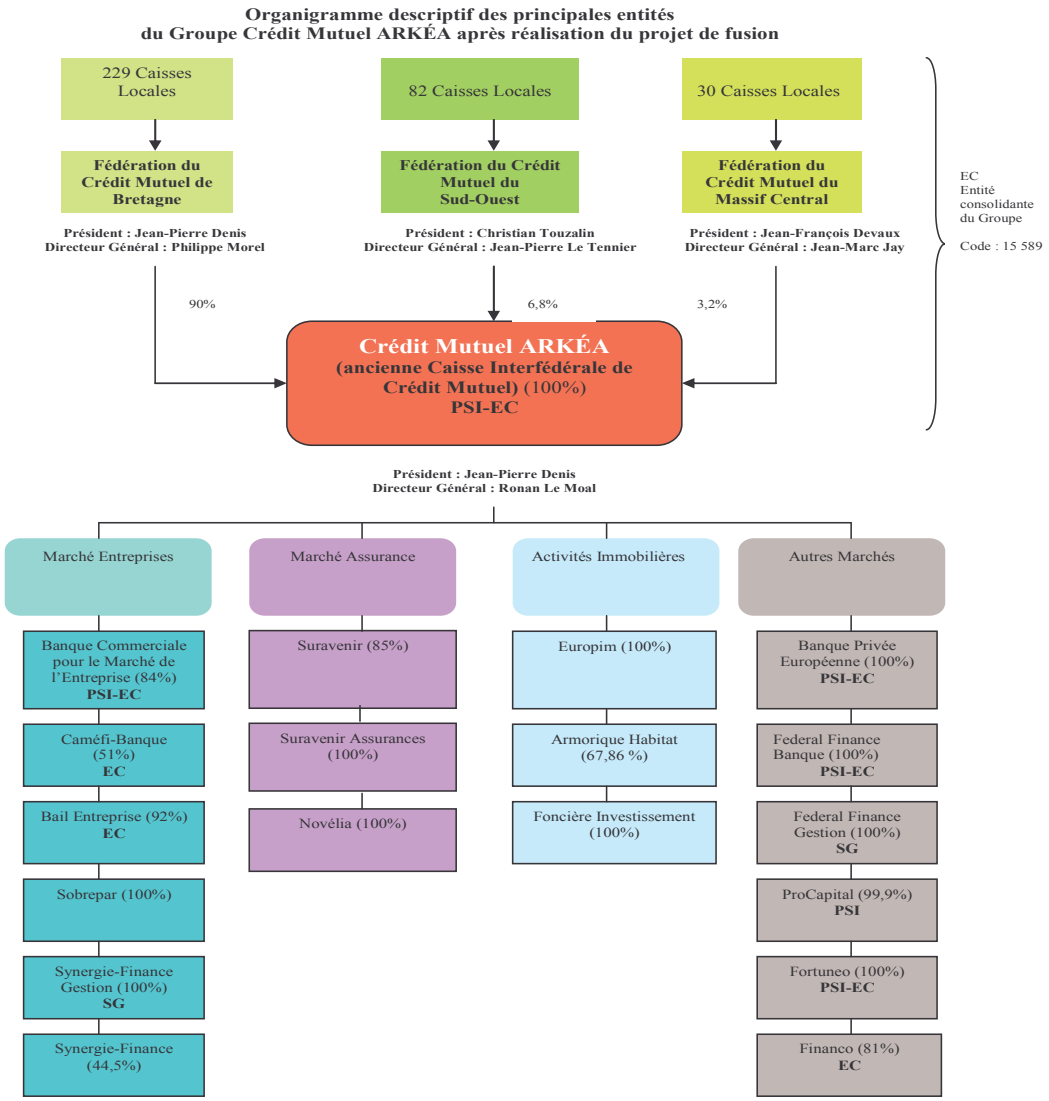

Pourcentage de capital consolidé du Groupe Crédit Mutuel ARKÉA
PSI-EC : Prestataire de Services d'Investissement – Etablissement de Crédit
PSI : Prestataire de Services d'Investissement
EC : Etablissement de Crédit
SG : Société de Gestion
Le Crédit Mutuel ARKÉA détiendra par ailleurs une participation significative (27%) dans le capital de la société SODELEM (EC).

Les relations de solidarité au sein du groupe

Le mécanisme de solidarité prévu au sein du Groupe Crédit Mutuel Arkéa est un mécanisme de solidarité interfédérale qui prend appui sur l'article R.515-1 du Code monétaire et financier indépendamment des dispositions statutaires relatives à la responsabilité solidaire des actionnaires de Crédit Mutuel Arkéa (dans la limite de dix fois le montant des actions de catégorie A et d'une fois le montant des actions de catégorie B souscrites par l'actionnaire).

Ce texte prévoit que le Comité des Établissements de Crédit et des Entreprises d'Investissement (le « CECEI ») peut, pour les groupes mutualistes et coopératifs, délivrer un agrément collectif à une caisse pour elle-même et pour toutes les caisses qui lui sont affiliées « lorsque la liquidité et la solvabilité des Caisses locales sont garanties du fait de cette affiliation ». Le Crédit Mutuel Arkéa bénéficie d'un agrément collectif pour lui-même et toutes les Caisses locales adhérentes. Le CECEI a considéré que la liquidité et la solvabilité des Caisses locales étaient garanties du fait de cette affiliation.

Le mécanisme de solidarité est organisé par le chapitres VII du règlement financier figurant dans le règlement général de fonctionnement de la Fédération du Crédit Mutuel du Sud Ouest et se traduit essentiellement par la constitution du Fonds fédéral de solidarité qui assure la péréquation des résultats des Caisses locales adhérentes et qui est alimenté par le biais de dotations et subventions émanant des Caisses locales.

Le Fonds fédéral :

Conformément à la décision de caractère général n°2-1982 de la Confédération Nationale du Crédit Mutuel, il est ouvert un Fonds fédéral dans les livres de la Fédération. Ce Fonds fédéral regroupe le Fonds fédéral de solidarité et le Fonds fédéral de réserves.

● Le Fonds fédéral de solidarité assure la péréquation des résultats des Caisses locales adhérentes par le biais de dotations et subventions.

La dotation au Fonds fédéral de solidarité est appelée auprès des Caisses locales excédentaires au prorata de leurs résultats disponibles après dotation de la réserve légale et de la réserve spéciale Part B, versement des intérêts statutaires et paiement de l'impôt correspondant.

Toute Caisse locale ayant eu des résultats déficitaires pendant une période de trois années consécutives fera l'objet d'une révision particulière. Un plan de redressement sera mis en place avec les services de la Fédération et du Crédit Mutuel Arkéa. A l'issue de la période de redressement fixée dans le plan, en cas de confirmation du déficit, la Fédération, en concertation avec le Crédit Mutuel Arkéa, statuera sur l'avenir de la Caisse locale.

● Le Fonds fédéral de réserves peut intervenir en faveur des Caisses locales dont la situation nette est négative ou dont le résultat est négatif, ainsi qu'en faveur de celles qui ont été victimes d'un sinistre exceptionnel.

La Fédération décide chaque année du niveau de dotation à ce Fonds.

En cas de dotation de ce Fonds au-delà de ses produits financiers, une cotisation peut être appelée auprès de chaque Caisse locale et du Crédit Mutuel Arkéa au prorata de leur encours, au 31 décembre de l'année précédente, de crédits à la clientèle non financière.

Le Fonds fédéral de réserves est géré par la Fédération. Les demandes d'intervention qui lui sont présentées sont examinées par la commission de gestion du Fonds de mutualisation des Pertes sur Crédits.

Le Crédit Mutuel Arkéa peut également intervenir sous forme d'avances, de subventions ou de prêts consentis aux Caisses locales en difficultés.

Ce mécanisme ne lie que les Caisses locales adhérentes, la Fédération et le Crédit Mutuel Arkéa ; il ne créé pas d'obligations des Caisses locales à l'égard des tiers.

En d'autres termes, il n'existe pas de solidarité passive des membres du Crédit Mutuel Arkéa à l'égard des tiers. Autrement dit, les créanciers d'une Caisse locale ne peuvent s'adresser qu'à cette Caisse et non pas à une autre ou au Crédit Mutuel Arkéa indifféremment.

Ce mécanisme de solidarité ne joue pas non plus à l'égard des créanciers du Crédit Mutuel Arkéa qui ne peuvent pas s'adresser aux Caisses locales, ensemble ou séparément, pour le paiement de leurs créances.

PREMIÈRE PARTIE

RENSEIGNEMENTS RELATIFS
À L'EMISSION DE PARTS SOCIALES
ET AUX CAISSES LOCALES EMETTRICES

SOMMAIRE DE LA PREMIERE PARTIE

CHAPITRE I Renseignements relatifs à l'émission de parts sociales…….. 14
1. CARACTÉRISTIQUES DE L'EMISSION 14
1.1 Cadre de l'émission 14
1.2 Prix et montant de la souscription..... 16
1.3 Montant prévu du produit de l'émission (à titre indicatif compte tenu de la variabilité du capital)..... 16
1.4 Désignation des personnes physiques ou morales pouvant souscrire des parts sociales des Caisses Locales..... 17
1.5 Droit préférentiel de souscription et dilution..... 17
1.6 Période de souscription..... 17
1.7 Établissement domiciliataire…..... 17
1.8 Modalités et délais de délivrance des parts sociales..... 17
1.9 Garantie de bonne fin..... 17
1.10 But de l'émission..... 17

2. RENSEIGNEMENTS GÉNÉRAUX SUR LES PARTS SOCIALES ÉMISES..... 18
2.1 Forme des parts sociales..... 18
2.2 Droits attachés aux parts sociales..... 18
2.3 Négociabilité des parts sociales..... 19
2.4 Remboursement des parts sociales..... 20
2.5 Responsabilité……..... 20
2.6 Facteurs de risques..... 20
2.7 Frais..... 20
2.8 Régime fiscal des parts sociales pour les personnes physiques (résidents français)..... 21
2.9 Tribunaux compétents en cas de litige..... 22

3. INFORMATIONS DE BASE..... 21
3.1. Intérêt des personnes physiques et morales participant à l'émission/l'offre…….. 21
3.2. Déclaration sur le fonds de roulement net 21
3.3. Déclaration sur le niveau des fonds propres et des dettes..... 22

CHAPITRE II Renseignements relatifs au statut des caisses locales émettrices..... 24
1. FORME JURIDIQUE..... 24
2. OBJET SOCIAL..... 24
3. EXERCICE SOCIAL..... 24
4. DURÉE..... 25
5. ORGANISATION ET FONCTIONNEMENT DES CAISSES LOCALES..... 25
5.1 Entrée dans le capital..... 25
5.2 Parts sociales……..... 25
5.3 Droits des sociétaires…… 25
5.4 Responsabilité des sociétaires..... 26
5.5 Sortie du sociétariat……..... 26

6. DESCRIPTION GÉNÉRALE DES RELATIONS ENTRE LE CREDIT MUTUEL ARKEA ET LES CAISSES LOCALES QUI LUI SONT AFFILIÉES ……..... 27
6.1 Les relations de capital 27
6.2 La répartition des responsabilités en matière d'activité bancaire. 27
6.3 Les relations financières 28
6.4 Les relations de solidarité..... 29
6.5 Les relations de contrôle..... 30

CHAPITRE III Renseignements juridiques et comptables propres à chaque caisse locale émettrice et attestations des responsables de l'information et du contrôle des comptes..... 32
1. PRÉSENTATION DES RENSEIGNEMENTS JURIDIQUES ET COMPTABLES PROPRES A CHAQUE CAISSE LOCALE..... 32
1.1 Éléments principaux du bilan des Caisses Locales..... 32
1.2 Éléments principaux du hors bilan des Caisses Locales…..... 32
1.3 Éléments principaux du compte de résultat des Caisses Locales..... 32
1.4 Signatures attestant de la sincérité de l'information…..... 33

2. LES 81 FICHES DESCRIPTIVES DE CHAQUE CAISSE LOCALE EMETTRICE..... 33

CHAPITRE I

RENSEIGNEMENTS RELATIFS A L'EMISSION DE PARTS SOCIALES

1. CARACTÉRISTIQUES DE L'ÉMISSION

1.1 Cadre de l'émission

Le Conseil d'Administration de Crédit Mutuel Arkéa a décidé, dans sa séance du 28 août 2009, de proposer aux sociétaires anciens et nouveaux des Caisses de Crédit Mutuel qui lui sont affiliées (ci-après collectivement les « **Caisses Locales** » et individuellement la « **Caisse Locale** ») un support d'investissement dont l'évolution et la valeur reflètent le développement et la rentabilité de la Caisse Locale et accessoirement d'augmenter le nombre des sociétaires au moyen de la souscription de parts sociales nouvelles sur une période de 5 ans à compter du 21 septembre 2009 pour un montant de 15 millions d'euros par an environ.

Les modalités relatives aux souscriptions des parts sociales sont décrites au paragraphe 1.2. du présent chapitre.

L'émission de nouvelles parts sociales en ayant recours à l'offre au public s'inscrit dans le cadre du fonctionnement des Caisses Locales tel que prévu par leurs statuts. Il est précisé que les Caisses Locales étant constituées sous la forme de sociétés à capital variable, toute augmentation de capital est réalisée sans formalités d'approbation ou de publicité légale.

Toutes les Caisses Locales affiliées la fédération du Crédit Mutuel du Sud-Ouest (ci-après la « Fédération ») participent à l'émission.

LISTE DES CAISSES LOCALES

RUELLE	62 Av Jean Jaurès	16600	RUELLE
ANGOULEME ST-CYBARD	117 Rue de Saintes	16000	ANGOULEME
LA COURONNE	24 Rue de la Libération	16400	LA COURONNE
ANGOULEME VICTOR HUGO	60 Bvd René Chabasse	16000	ANGOULEME
ANGOULEME HOTEL DE VILLE	14 Av du Gal De Gaulle	16000	ANGOULEME
RUFFEC	2 Place Aristide Briand	16700	RUFFEC
ANGOULEME SILLAC	25 Bvd d'Aquitaine	16000	ANGOULEME
CHABANAIS	Place du 14 juillet	16150	CHABANAIS
COGNAC	1 Av Victor Hugo	16100	COGNAC
JARNAC	18 Rue Gabriel Péri	16200	JARNAC
SAINT-MICHEL	42 Bis Av de la République	16470	SAINT-MICHEL
CONFOLENS	28 Allées de Blossac	16500	CONFOLENS
LA ROCHEFOUCAULD	17 Rue des Halles	161000	LA ROCHEFOUCAULD
CHASSENEUIL	80 Av de la République	16260	CHASSENEUIL
GOND PONTOUVRE	74 Rue Jean Jaurès	16160	GOND PONTOUVRE
SOYAUX	263 avenue de Gal De Gaulle	16800	SOYAUX
MANSLE	17 Rue des Bouviers	16230	MANSLE
LA MADELEINE	20 Bvd du 8 mai 1945	16160	GOND-PONTOUVRE
BARBEZIEUX	2 Bvd Gambetta	16300	BARBEZIEUX
ANGOULEME MA CAMPAGNE	494 Av de Navarre	16000	ANGOULEME
SAINT LOUBES	49 Av de la République	33450	SAINT LOUBES
MIOS	6 Place du 8 Mai 1945	33380	MIOS
ARES	34 Place de l'église	33740	ARES
BIGANOS	99 Av de la Côte d'Argent	33380	BIGANOS
SAINT JEAN D'ILLAC	156 Av de Bordeaux	33127	SAINT JEAN D'ILLAC
CESTAS	31 Av du baron Haussmann	33610	CESTAS
LE HAILLAN	172 Av Pasteur	33185	LE HAILLAN
BARRIERE SAINT-GENES	14 Place Louis Barthou	33000	BORDEAUX
BARRIERE DE BEGLES	18 Cours Victor Hugo	33130	BEGLES
LE BOUSCAT CENTRE	21 Rue Emile Zola	331000	LE BOUSCAT
ANDERNOS	204 Bvd de la République	33510	ANDERNOS LES BAINS
EYSINES	9 Av du Médoc	33320	EYSINES
GUJAN MESTRAS	21 Cours de la République	33470	GUJAN MESTRAS
PESSAC ALOUETTE	36 Av du Gal Leclerc	33600	PESSAC
ARCACHON	12 Place Lucien de Gracia	33120	ARCACHON
SAINT-MEDARD EN JALLES	86 Av Montesquieu	33166	SAINT-MEDARD EN JALLES
BEGLES	Place de la Liberté	33322	BEGLES
GRADIGNAN	120 Cours du Gal De Gaulle	33170	GRADIGNAN
BORDEAUX CHARTRONS	55 Cours Portal	33000	BORDEAUX
HAUTS DE GARONNE	54 Av René Cassagne	33150	CENON
BORDEAUX CENTRE	49 Cours d'Albret	33000	BORDEAUX
BORDEAUX INTENDANCE	61 Cours de l'Intendance	33024	BORDEAUX CEDEX
BORDEAUX SAINT-JEAN	220 Cours de la Marne	33000	BORDEAUX
BLANQUEFORT	16 Av du Gal De Gaulle	33290	BLANQUEFORT
BLAYE	17 Cours de la République	33390	BLAYE
LIBOURNE	19 Rue Jules Ferry	33503	LIBOURNE
LESPARRE	18 Place Gambetta	33340	LESPARRE
LANGON	100 Cours du Mal Leclerc	33210	LANGON
TALENCE	323 Cours de la Libération	33400	TALENCE
BARRIERE DU MEDOC	1 Av de la Libération	331000	LE BOUSCAT
BARRIERE DE PESSAC	18 Cours du Mal Gallieni	33400	TALENCE
MERIGNAC CENTRE	12 Av du Mal Leclerc	33700	MERIGNAC
BORDEAUX BASTIDE	64 Av Thiers	33100	BORDEAUX
PESSAC CENTRE	45 Place de la 5éme République	33600	PESSAC
AMBARES ET LAGRAVE	2 Rue Edmond Faulat	33440	AMBARES ET LAGRAVE
BORDEAUX CAUDERAN	161 Rue Jules Ferry	33200	BORDEAUX CAUDERAN
CASTELNAU DU MEDOC	28 Rue Victor Hugo	33480	CASTELNAU DU MEDOC
VILLENAVE D'ORNON	577 Route de Toulouse	33140	VILLENAVE D'ORNON
LA TESTE DE BUCH	9 Rue Pierre Dignac	33260	LA TESTE DE BUCH
BORDEAUX NANSOUTY	265 Cours de la Somme	33800	BORDEAUX
BORDEAUX SAINT-AUGUSTIN	33 Rue Jenny Lepreux	33000	BORDEAUX

CARBON BLANC	51 Av Austin Conte	33560	CARBON BLANC
MERIGNAC CAPEYRON	88 Av de la Libération	33700	MERIGNAC
TAILLAN MEDOC	64 Bis Av de Soulac	33320	LE TAILLAN MEDOC
LEOGNAN	34 Av du Général Leclerc	33850	LEOGNAN
SAINT ANDRE DE CUBZAC	2 Av de la Gare	33240	SAINT ANDRE DE CUBZAC
BRUGES	85 Bis Av Charles de Gaulle	33520	BRUGES
MERIGNAC CHEMIN LONG	126 Av de la Somme	33700	MERIGNAC
CASTILLON LA BATAILLE	2 Rue Victor Hugo	33350	CASTILLON LA BATAILLE
CREDIT MUTUEL ENSEIGNANT	86 Bvd du président Wilson	33000	BORDEAUX
MERIGNAC ARLAC	4 Av Victor Hugo	33700	MERIGNAC
PERIGUEUX BOULEVARDS	2 Rue Eguillerie	24000	PERIGUEUX
BERGERAC	1 rue des carmes	24100	BERGERAC
PERIGUEUX LOUIS BLANC	12 Rue Louis Blanc	24000	PERIGUEUX
SARLAT	2 Rue Emile Faure	24200	SARLAT
NONTRON	11 Place A. Agard	24300	NONTRON
TERRASSON LAVILLEDIEU	18 Av Victor Hugo	24120	TERRASSON LAVILLEDIEU
SAINTE FOY LA GRANDE	45 Rue de la République	33220	SAINTE FOY LA GRANDE
MONTPON MENESTEROL	1 Av Jean Moulin	24700	MONTPON MENESTEROL
CREON	23 Place de la Prévôté	33670	CREON
BORDEAUX CAUDERAN ST AMAND	6 Rue de l'église	33200	BORDEAUX

L'information financière relative à chaque Caisse Locale est disponible sur simple demande auprès du Crédit Mutuel Arkéa, 1 rue Louis Lichou, 29480 Le Relecq Kerhuon.

Pour chaque Caisse Locale, les souscriptions réalisées seront constatées par le Conseil d'Administration appelé le cas échéant à agréer les souscripteurs en qualité de nouveaux sociétaires, en vertu des pouvoirs qui lui sont conférés par les statuts.

1.2 Prix et montant de la souscription

Le prix de souscription de chaque part sociale de Caisse Locale est fixé à 1 €, correspondant à sa valeur nominale. Les parts sociales devront être entièrement libérées lors de la souscription.

Conformément à l'article 4.3 de son règlement général de fonctionnement, la Fédération détermine annuellement le nombre maximum de parts sociales B et C que chaque sociétaire peut détenir. Le montant minimum de souscription en vigueur est fixé à 75 parts sociales (soit 75 €) pour les parts B et C. Le montant maximum de souscription en vigueur est fixé à 50 000 parts sociales (soit 50 000 €) pour les parts B et C, étant précisé que pour souscrire des parts B et/ou C, il faut avoir au préalable souscrit 22 parts A (soit 22 €). A titre d'information, il n'y a pas de montant maximum de souscription de parts A.

1.3 Montant prévu du produit de l'émission (à titre indicatif compte tenu de la variabilité du capital)

De l'ordre de 15 millions d'euros par an, soit un montant estimatif de 75 millions d'euros sur 5 ans, sur la base d'une hypothèse de 1 200 nouveaux sociétaires par an, pour une souscription moyenne de 3 000 euros par sociétaire (anciens et nouveaux).

Il est précisé qu'aucun objectif particulier et qu'aucune limite ne sont assignés à chaque Caisse Locale dans le cadre de cette émission.

1.4 Désignation des personnes physiques ou morales pouvant souscrire des parts sociales des Caisses Locales

a) Peuvent seules être admises à faire partie d'une Caisse Locale :

- Les personnes physiques majeures, jouissant de leurs droits civils, résidant ou exerçant leur profession dans la circonscription de la Caisse Locale, ou y étant inscrites au rôle de l'impôt ou d'une manière générale, y ayant un intérêt personnel ou familial ;
- Et les personnes morales dont le siège social ou un établissement se trouve dans la circonscription de la Caisse Locale.

b) Sont sociétaires, les personnes remplissant les conditions prévue à la disposition a) ci-dessus et qui en outre :

- Ont sollicité leur adhésion,
- Ont été agréées par le Conseil d'Administration,
- Ont souscrit au moins une part sociale de la catégorie A,
- Ont accepté toutes les obligations imposées aux sociétaires par les statuts de la Caisse Locale et par les règlements applicables à cette dernière.

1.5 Droit préférentiel de souscription et dilution

Il n'y a pas de droit préférentiel de souscription en raison de la variabilité du capital des Caisses Locales et de l'absence de droits des sociétaires sur l'actif net. La présente émission n'entraîne ainsi aucune dilution des sociétaires actuels.

1.6 Période de souscription

Le Conseil d'Administration du Crédit Mutuel Arkéa a fixé à 5 ans la durée de la période de souscription des parts sociales B et C (du 21 septembre 2009 jusqu'au 21 septembre 2014).
Le présent prospectus est valable pour une durée de 12 mois à compter de sa date de visa.

1.7 Établissement domiciliataire

Chaque Caisse Locale est chargée de recueillir les souscriptions.

1.8 Modalités des parts sociales

Les parts sociales sont nominatives. La propriété de ces parts est établie par une inscription en compte ou tout document détenu par la Caisse Locale constatant le nombre de parts souscrites.

1.9 Garantie de bonne fin

Compte tenu de la spécificité de l'opération, et particulièrement de la durée de l'émission, il n'y a pas de garantie de bonne fin.

1.10 But de l'émission

L'offre au public de parts sociales émises par les Caisses Locales affiliées au Crédit Mutuel Arkéa s'inscrit dans une volonté d'assurer la pérennité du capital social des Caisses Locales et, au-delà, du Crédit Mutuel Arkéa. Cette démarche contribue, par ailleurs, à élargir le sociétariat à un plus grand nombre de clients.

Contribuer à la pérennité du capital social. En plafonnant les souscriptions par sociétaire le capital devrait mieux se répartir et atténuer la fragilité associée à une concentration du capital sur un nombre restreint de sociétaires. Ces apports de capitaux propres renforceront également l'équilibre emplois/ressources au niveau des Caisses Locales et du Crédit Mutuel Arkéa et permettront de diminuer la dépendance vis-à-vis des flux de capitaux externes.

Élargir le sociétariat. L'objectif de la démarche qui est engagée est double :

- elle doit permettre d'accroître très sensiblement la proportion des sociétaires parmi les clients,
- elle doit entraîner une meilleure répartition du capital parmi les sociétaires.

La mise en œuvre de ce projet aura pour conséquence la collecte de fonds auprès des sociétaires. Dans la mesure où chaque Caisse Locale doit avoir une structure financière équilibrée, ces fonds sont destinés à couvrir ses immobilisations. Les excédents éventuels sont placés sur un compte bloqué ouvert dans les livres du Crédit Mutuel Arkéa.

En contrepartie de ces apports de fonds, chaque Caisse Locale recevra des intérêts versés par le Crédit Mutuel Arkéa.

2. RENSEIGNEMENTS GÉNÉRAUX SUR LES PARTS SOCIALES ÉMISES

2.1 Forme des parts sociales

Les parts sociales des Caisses Locales sont des parts de sociétaires au sens de la loi du 10 septembre 1947 portant statut de la coopération. Elles sont représentatives d'une quote-part du capital de la Caisse Locale.

Les parts sociales sont nominatives. Chaque part doit être entièrement libérée lors de la souscription
Elles sont divisées en trois catégories :

- Les parts A, dont la valeur nominale est fixée à 1 €,
- Les parts B et C, dont la valeur nominale est fixée à 1 €.

La présente offre au public concerne uniquement les parts de la catégorie B et C.

Les parts sociales sont inscrites en compte de titres ordinaire et sont éligibles au PEA conformément à l'article 2.7.3 ci-dessous. La propriété de ces parts est établie par une inscription en compte ou tout document détenu par la Caisse Locale constatant le nombre de parts souscrites.

Nul ne peut détenir des parts de catégorie B ou C s'il n'a pas au préalable la qualité de sociétaire qui lui est conférée par la détention d'une part au moins de la catégorie A, étant précisé que le montant minimum de souscription en vigueur est fixé à 22 parts sociales de la catégorie A (soit 22 €). La perte de la qualité de sociétaire entraîne de plein droit le remboursement des parts.

En conséquence, tout nouveau sociétaire souhaitant souscrire des parts B et/ou C devra au préalable avoir souscrit 22 parts A. En revanche, un client déjà sociétaire n'aura pas à souscrire de nouvelles parts A s'il souhaite souscrire des parts B et/ou C.

2.2 Droits attachés aux parts sociales

La détention de parts sociales donne le droit de participer aux organes délibérants de la Caisse Locale selon le principe démocratique coopératif " un homme, une voix ", repris à l'article 4 de la loi du 10 septembre 1947 précitée.

2.2.1 Rémunération des parts sociales B et C

Les parts sociales A, B et C donnent vocation à un intérêt annuel, fixé par l'Assemblée Générale de la Caisse Locale réunie en vue de l'approbation des comptes de l'exercice écoulé sur proposition de son Conseil d'Administration, établie elle-même sur proposition du Conseil d'Administration de la Fédération du Crédit Mutuel de Bretagne, à partir de différents paramètres tels que les encours de parts sociales, les taux de l'année précédente, les remboursements, le contexte financier ou encore les besoins de fonds propres. Ainsi à titre indicatif, le Conseil d'administration de la Fédération du Crédit Mutuel du Sud Ouest a proposé pour les intérêts versés en 2009 : une rémunération des parts B de 2,55 % (avant crédit d'impôts) et 3,65% pour les parts C (avant crédit d'impôts).

Les parts sociales B et C uniquement donnent vocation à un intérêt annuel, fixé chaque année par la Fédération.

Cet intérêt ne peut dépasser le taux moyen de rendement brut à l'émission des obligations des sociétés privées publié par le Ministre chargé de l'Économie et des Finances (article 14 de la loi du 10 septembre 1947 portant statut de la coopération).

Le taux de rémunération brut annuel prévisionnel des parts sociales est annoncé au début de chaque année par chaque Caisse Locale. Les intérêts sont calculés prorata temporis par quinzaine entière. Ils sont versés au plus tard le 30 juin suivant l'exercice concerné.

Par application des principes coopératifs :

- Le sociétaire qui se retire de la Caisse Locale a droit au remboursement de ses parts, qui ne saurait excéder la valeur nominale, augmentée des intérêts échus ;
- Toutefois, cette faculté de remboursement est subordonnée au respect des normes relatives au capital minimum des établissements de crédit et à sa représentation, et de la règle prévue à l'article 13 de la loi du 10 septembre 1947, portant statut de la coopération restreignant les possibilités de réduction de capital par reprise des apports des sociétaires sortants ;
- Les parts sociales de Caisse Locale ne donnent pas de droit sur l'actif net.

2.2.2 Cas particulier relatif aux parts C

Les parts C sont obligatoirement souscrites dans le cadre d'un Plan Parts C, dont un modèle est annexé au présent prospectus. Le Plan Parts C est un contrat d'investissement à long terme en parts sociales C qui régit les modalités de souscription des parts de cette catégorie. Il y a en conséquence un plan par souscription étant précisé qu'un sociétaire peut souscrire plusieurs Plans Parts C.

La durée de cette convention est de 5 années sous réserve de prévoir dès la souscription un préavis de remboursement de 5 années, conformément à l'article 4.3 des statuts des Caisses Locales.

Du fait de cette durée d'immobilisation, les Parts C bénéficient de conditions de rémunération préférentielles en terme d'intérêts.

2.3 Négociabilité des parts sociales

Les parts A sont incessibles.

Les parts B et C sont négociables sous réserve de l'agrément préalable du cessionnaire par le Conseil d'Administration. Le cessionnaire doit être l'une des personnes physiques ou morales susceptibles d'adhérer à une Caisse Locale, telles que décrites au point 1.4 du chapitre précédent.

La Caisse Locale, pour toutes les obligations de ses sociétaires vis-à-vis d'elle, a un privilège sur les parts du capital social qu'ils possèdent.

2.4 Remboursement des parts sociales

La détention d'au moins une part A étant une des conditions pour devenir sociétaire, la perte de cette qualité de sociétaire (suite notamment à une démission volontaire ou à une exclusion) entraîne de plein droit le remboursement des parts A. Les parts B et C sont en conséquence également remboursées de plein droit.

Les parts B sont soumises à un préavis de remboursement de 3 mois. Les parts C sont soumises à un préavis de remboursement de 5 ans. Tout remboursement de part sociale est soumis à autorisation du Conseil d'Administration de la Caisse Locale.

Le capital social de la Caisse Locale ne peut être réduit par le remboursement des apports des sociétaires sortants en-dessous des trois quarts du capital le plus élevé atteint depuis la constitution de la Caisse Locale (article 13 de la loi du 10 septembre 1947).

2.5 Responsabilité

Conformément aux dispositions de l'article 42 de la loi du 31 juillet 1962 et du décret du 6 novembre 1962, tous les sociétaires sont tenus solidairement entre eux de tous les engagements contractés par la Caisse Locale.

Cependant, la responsabilité de chaque sociétaire est limitée à vingt-cinq fois le montant des parts sociales de la catégorie A qu'il a souscrites et seulement au montant souscrit des parts des catégories B et C. Cette responsabilité ne peut être mise en cause qu'en cas de liquidation de la Caisse Locale.

Le montant global des dépôts reçus par chaque Caisse Locale ne pourra être supérieur à vingt fois le montant de la responsabilité de l'ensemble des sociétaires.

2.6 Facteurs de risques relatifs aux parts sociales

Les parts sociales sont représentatives d'une quote-part du capital social de la Caisse Locale, toutefois les parts sociales de la Caisse Locale ne donnent pas de droit sur l'actif net. De ce fait, le remboursement des parts ne peut excéder la valeur nominale augmentée des intérêts échus.

Tout remboursement de part sociale étant soumis à préavis et à autorisation du Conseil d'Administration de la Caisse Locale, et leur cession étant soumise à l'agrément préalable du cessionnaire par le Conseil d'Administration, aucune assurance ne peut être donnée quant à leur liquidité (risque de liquidité).

De plus, le remboursement des part sociales est subordonné au respect des normes relatives au capital minimum des établissements de crédit et à sa représentation, et de la règle prévue à l'article 13 de la loi du 10 septembre 1947, portant statut de la coopération restreignant les possibilités de réduction de capital par reprise des apports des sociétaires sortants (détaillée au point 2.4 ci-dessus).

2.7 Frais

La souscription ou le remboursement des parts sociales ne donne pas lieu à perception de frais par la Caisse Locale. En revanche, toute cession de parts sociales donne lieu à la perception d'un droit d'enregistrement au taux actuel de 3 % plafonné à 5 000 €.

2.8 Régime fiscal des parts sociales pour les personnes physiques (résidents français)

En l'état actuel de la législation, le régime fiscal applicable est celui résumé dans le point 2.8.1. L'attention des sociétaires est cependant attirée sur le fait que ce régime fiscal est susceptible d'être modifié par le législateur. La situation particulière de chacun doit être étudiée avec son conseiller fiscal habituel.

2.8.1 Intérêts versés aux parts

Malgré leur dénomination légale d'intérêts, les revenus des parts sociales constituent au plan fiscal des dividendes d'actions françaises et suivent le même régime fiscal que ces derniers.

L'attention des investisseurs est appelée sur le fait que, conformément aux dispositions de la loi de finances pour 2004, les dividendes perçus depuis le 1er janvier 2005 ne sont plus assortis de l'avoir fiscal.

Les intérêts versés aux parts sociales doivent être pris en compte pour la détermination du revenu global du contribuable imposable dans la catégorie des revenus de capitaux mobiliers au titre de l'année de leur perception.

En l'état des règles fiscales en vigueur en date du présent prospectus, ces intérêts peuvent être soumis, sur option du contribuable, à un prélèvement forfaitaire libératoire de l'impôt sur le revenu au taux de 18 % auquel s'ajoutent les prélèvements sociaux.

A défaut d'option, ils sont imposés au barème progressif de l'impôt sur le revenu après application :

- d'un abattement général, non plafonné, au taux de 40 % sur le montant des revenus distribués ; cet abattement est effectué avant application de l'abattement de 1 525 ou 3 050 € exposé ci-dessous.
- d'un abattement fixe annuel et global de 3 050 € pour les couples mariés soumis à une imposition commune ainsi que pour les partenaires faisant l'objet d'une imposition commune dans le cadre d'un pacte civil de solidarité défini à l'article 515-1 du Code civil, ou de 1 525 € pour les personnes célibataires, veuves, divorcées ou mariées et imposées séparément ;

En outre, ces intérêts bénéficient d'un crédit d'impôt égal à 50 % du montant, avant abattements, des intérêts perçus et plafonné annuellement à 115 € pour les contribuables célibataires, divorcés, veufs ou mariés et imposés séparément, et 230 € pour les contribuables mariés soumis à une imposition commune ainsi que pour les partenaires faisant l'objet d'une imposition commune dans le cadre d'un pacte civil de solidarité défini à l'article 515-1 du Code civil ;

Le crédit d'impôt de 50 % plafonné attaché aux intérêts versés est imputable sur le montant global de l'impôt sur le revenu à payer au titre de l'année de perception des intérêts et est remboursable en cas d'excédent.

Toutefois, ce crédit d'impôt plafonné n'est pas applicable aux revenus pour lesquels le prélèvement libératoire a été opéré.

Que le contribuable ait opté ou non pour le prélèvement libératoire, les intérêts versés aux parts sociales, sont soumis aux prélèvements sociaux, opérés à la source depuis le 1er janvier 2008, et calculés sur le montant brut des revenus. Ainsi, les revenus qui échappent à l'impôt sur le revenu par suite de l'application des abattements susvisés restent néanmoins assujettis aux prélèvements sociaux.

Les intérêts sont ainsi soumis :

- à la contribution sociale généralisée (CSG) au taux de 8,20 %, dont 5,8 % sont déductibles du revenu imposable à l'impôt sur le revenu au titre de l'année de paiement de la CSG ;
- au prélèvement social de 2,30 %, non déductible de la base de l'impôt sur le revenu ;
- à la contribution pour le remboursement de la dette sociale (CRDS) au taux de 0,5 %, non déductible de la base de l'impôt sur le revenu ;
- à la contribution additionnelle RSA de 1,1 % à compter du 1er janvier 2009.

2.8.2 Plus-values

Dans la mesure où le sociétaire n'a droit qu'au remboursement de la valeur nominale de ses parts, aucune plus-value n'est réalisable.

2.8.3 Éligibilité au PEA

Les parts sociales peuvent être souscrites dans le cadre d'un Plan d'Épargne en Actions prévu par la loi n° 92-666 du 16 juillet 1992.

Pendant la durée du plan, les produits que procurent les placements effectués dans le PEA sont capitalisés en franchise d'impôt sur le revenu.

Si le titulaire retire ses fonds avant 5 ans, le PEA est clos et le gain net réalisé depuis son ouverture est imposable si le contribuable a dépassé le seuil de cession l'année du retrait. Dans cette situation, le titulaire est imposable par application d'un taux fixé à 22,5 % si le plan a moins de 2 ans, et à 18 % si le plan a entre 2 et 5 ans au moment du retrait. Ces taux doivent être majorés des prélèvements sociaux. Lorsque le retrait intervient après 5 ans, le gain net est totalement exonéré d'impôt, mais supporte néanmoins les prélèvements sociaux.

La détention des parts sociales dans le cadre d'un PEA permet donc de différer les prélèvements sociaux à la date du retrait ou de la clôture du plan.

2.9 Tribunaux compétents en cas de litige

Toutes les contestations qui, pendant la durée de la Caisse Locale ou lors de sa liquidation, s'élèveraient soit entre une Caisse Locale et ses sociétaires, soit entre les sociétaires eux-mêmes à propos des affaires sociales, seront soumises à la juridiction du tribunal du lieu du siège social de la Caisse Locale émettrice.

3. INFORMATIONS DE BASE

3.1. Intérêt des personnes physiques et morales participant à l'émission/l'offre

A la date du présent Prospectus, il n'existe pas d'intérêt, y compris des intérêts conflictuels, pouvant influer sensiblement sur l'émission des parts sociales.

3.2. Déclaration sur le fonds de roulement net

Le Crédit Mutuel Arkéa, société anonyme coopérative de crédit à capital variable dont le siège social est situé au Relecq Kerhuon (29480) 1, rue Louis Lichou, immatriculée au R.C.S. de BREST sous le numéro 775 577 018 représentée par Monsieur Ronan Le Moal, Directeur Général, atteste que, de son point de vue, le fonds de roulement net consolidé du groupe formé par le Crédit Mutuel Arkéa et ses

filiales et Caisses locales est suffisant au regard de ses obligations, au cours des 12 prochains mois à compter de la date d'établissement du présent prospectus.

3.3. Déclaration sur le niveau des fonds propres et des dettes

Le Crédit Mutuel Arkéa, société anonyme coopérative de crédit à capital variable dont le siège social est situé au Relecq Kerhuon (29480) 1, rue Louis Lichou, immatriculée au R.C.S. de BREST sous le numéro 775 577 018 représentée par Monsieur Ronan Le Moal, Directeur Général, atteste qu'au 30 juin 2009, les fonds propres consolidés part du groupe (hors résultat de la période) s'élèvent à 2 878 millions d'euros.

Le tableau ci-dessous présente le niveau des capitaux propres et de l'endettement du groupe au 30 juin 2009 :

CAPITAUX PROPRES & ENDETTEMENT	**30 juin 2009**
(sur base consolidée en millions d'euros)	
CAPITAUX PROPRES (Hors résultat de la période)	
Capitaux Propres part du groupe	**2 878**
Capital social et réserves liées	1 059
Réserves	2 022
Gains ou pertes latents ou différés	- 203
Intérêts minoritaires	**207**
Capitaux propres totaux	**3 085**
ENDETTEMENT	
Endettement représenté par des titres de l'entreprise	**17 311**
Dettes représentées par un titre	15 914
Dettes subordonnées	1 397
Total fonds propres et endettement représenté par des titres de l'entreprise	**20 396**
Endettement financier net	**- 1 993**
Dettes envers les établissements de crédit	7 541
Prêts et créances sur les établissements de crédit (y compris reversements obligatoires sur livrets)	9 533

A ma connaissance, aucun changement notable n'est intervenu depuis le 30 juin 2009 et en particulier aucun changement significatif susceptible d'avoir une incidence sur le montant des fonds propres et de l'endettement n'est intervenu depuis cette date.

CHAPITRE II

RENSEIGNEMENTS GENERAUX RELATIFS AU STATUT DES CAISSES LOCALES EMETTRICES

1. FORME JURIDIQUE

Les Caisses Locales du Crédit Mutuel du Sud-Ouest (ci-après désignées « les Caisses Locales ») sont des sociétés coopératives de crédit à capital variable, régies par :

- les articles L. 231-1 et suivants du code de commerce (anciennes dispositions du titre III de la loi du 24 juillet 1867), relatifs au capital variable,
- les dispositions de la loi du 10 septembre 1947 portant statut de la coopération,
- l'article 5 de l'Ordonnance du 16 octobre 1958

Elles sont affiliées à la Fédération et au Crédit Mutuel Arkéa.

Ces textes fixent notamment les principes d'organisation et de fonctionnement des Caisses Locales, et leur imposent de reprendre dans leurs statuts respectifs certaines dispositions impératives, telles que celles concernant la composition du capital, les conditions de sortie des sociétaires ou le fonctionnement du comité des prêts. Aussi les statuts de toutes les Caisses Locales affiliées au Crédit Mutuel Arkéa sont-ils établis sur la base d'un modèle unique reprenant ces dispositions (dénommé dans le présent prospectus " le statut des Caisses Locales ").

Par ailleurs, les Caisses Locales sont soumises aux dispositions particulières relatives à la réglementation bancaire contenue dans les articles L.511-1 et suivants du Code Monétaire et Financier. Il convient ici de préciser qu'en application de ces dispositions, le Crédit Mutuel Arkéa est inscrit sur la liste des établissements de crédit.

Crédit Mutuel Arkéa a été agréée, sous la dénomination de "Caisse Interfédérale de Crédit Mutuel" (devenu "Crédit Mutuel Arkéa" le 23 avril 2009), collectivement avec l'ensemble des Caisses Locales qui lui étaient affiliées, en qualité de banque mutualiste ou coopérative par le Comité des Etablissements de Crédit et des Entreprises d'investissement, en application des articles L. 511-9 et L. 511-10 du Code Monétaire et Financier.

2. OBJET SOCIAL

Les opérations des Caisses Locales sont toutes celles que les caisses locales de crédit mutuel sont autorisées à faire par les dispositions des articles L 512-55 et suivants du Code Monétaire et Financier, et celles qu'elles peuvent ou pourront accomplir en vertu des textes subséquents en la matière.

Chaque Caisse Locale exerce son activité conformément à un règlement financier établi par la Fédération à laquelle elle est affiliée.

3. EXERCICE SOCIAL

L'exercice social commence le 1er janvier et finit le 31 décembre.

4. DURÉE

La durée des Caisses Locales est de 99 années à compter de leur création, sauf prorogation ou dissolution anticipée.

5. ORGANISATION ET FONCTIONNEMENT DES CAISSES LOCALES

5.1 Entrée dans le sociétariat

Peuvent seules être admises à faire partie de la Caisse Locale:

- les personnes physiques majeures, jouissant de leurs droits civils, résidant ou exerçant leur profession dans la circonscription de la Caisse Locale, ou y étant inscrites au rôle de l'impôt ou d'une manière générale, y ayant un intérêt personnel ou familial ;
- et les personnes morales dont le siège social ou un établissement se trouve dans la circonscription de la Caisse Locale.

Sont sociétaires, les personnes remplissant les conditions prévues aux paragraphes précédents et qui, en outre :

- ont sollicité leur adhésion ;
- ont été agréées par le Conseil d'Administration ;
- ont souscrit au moins une part sociale de la catégorie A ;
- ont accepté toutes les obligations imposées aux Sociétaires par les Statuts et par les règlements applicables à la Caisse.

Les Caisses Locales étant des sociétés de personnes, la procédure d'agrément du sociétaire par le Conseil d'Administration est obligatoire.

Le Conseil d'Administration statue régulièrement sur les nouveaux sociétaires, les décisions devant être consignées au procès-verbal de la réunion.

5.2 Parts sociales

Le capital social des Caisses Locales est composé de parts sociales.

Les parts sociales sont divisées en trois catégories :

- les parts A, dont la valeur nominale est fixée à 1 Euro. Ces parts sont incessibles ;
- les parts B et C, dont la valeur nominale est fixée à 1 Euro. Ces parts sont négociables sous réserve d'agrément préalable du cessionnaire, quel qu'il soit, par le Conseil d'Administration.

Nul ne peut détenir des parts de catégorie B ou C s'il n'a au préalable la qualité de sociétaire qui lui est conférée par la détention d'une part au moins de la catégorie A.
Les parts sociales ne sont pas matérialisées. Leur propriété s'établit par une inscription au compte tenu au nom de chaque Sociétaire. Ce compte enregistre, pour chaque catégorie de parts, les opérations de souscription, de remboursement et de cession préalablement ordonnées par le sociétaire.

5.3 Droits des sociétaires

Détenteur des parts sociales composant le capital des Caisses Locales, chaque sociétaire a le droit de prendre part aux Assemblées Générales avec voix délibérative. C'est donc par sa participation aux Assemblées Générales et par le mandat qu'il donne au Conseil d'Administration que le sociétaire participe à la gestion de sa Caisse Locale.

Chaque sociétaire peut également se porter candidat au Conseil d'Administration dans les conditions prévues par les statuts et règlements régissant les Caisses Locales.

Les sociétaires ne peuvent engager la Caisse Locale qui est représentée exclusivement par son Conseil d'Administration.

5.4 Responsabilité des sociétaires

Conformément aux dispositions de l'article 42 de la loi du 31 juillet 1962 et du décret du 6 novembre 1962, tous les sociétaires sont tenus solidairement entre eux de tous les engagements contractés par la Caisse Locale.

Cependant, la responsabilité de chaque sociétaire est limitée à vingt cinq fois le montant des parts sociales de la catégorie A qu'il a souscrites et seulement au montant souscrit des parts des catégories B et C. Cette responsabilité ne peut être mise en cause qu'en cas de liquidation de la Caisse Locale.

Le montant global des dépôts reçus par la Caisse Locale ne pourra être supérieur à vingt fois le montant de la responsabilité de l'ensemble des Sociétaires.

Ces dispositions sont reproduites sur les formules d'engagement signées par les sociétaires.

5.5 Sortie du sociétariat

Les statuts des Caisses Locales prévoient que la sortie du sociétariat a pour motif :

- la démission volontaire ; elle peut être donnée en tout temps par notification adressée au siège de la Caisse Locale ;
- le décès ; les héritiers du décédé ne peuvent jouir d'aucun des droits ou prérogatives de celui-ci ;
- l'exclusion ; elle peut être prononcée par le Conseil d'Administration, notamment :
    - si le sociétaire est condamné à une peine correctionnelle, criminelle, ou à toute condamnation prononcée en application de la législation sur les chèques,
    - s'il est déclaré en état de règlement judiciaire, liquidation de biens, faillite personnelle ou s'il est en état de déconfiture notoire,
    - s'il ne remplit pas ses obligations vis à vis de la Caisse Locale tant en ce qui concerne ses dépôts que ses crédits.

Le Conseil d'Administration signifie alors au sociétaire la décision d'exclusion par lettre recommandée. Il peut être fait appel de cette décision à l'Assemblée Générale ordinaire qui statue en dernier ressort. L'appel est adressé par le sociétaire au siège de la Caisse Locale dans le mois qui suit la notification de la décision d'exclusion, par lettre recommandée.

Toute personne qui perd sa qualité de sociétaire par démission volontaire ou par exclusion est tenue de rembourser de plein droit et sans délai toutes les sommes qu'elle doit à la Caisse Locale. Ce remboursement est exigible dès que l'exclusion est confirmée par l'Assemblée Générale, ou à défaut de recours devant l'Assemblée Générale, à l'expiration du délai d'appel visé au paragraphe précédent.

Les héritiers ou représentants d'un sociétaire décédé sont également tenus de rembourser de plein droit et sans délai toutes les sommes que le défunt doit à la Caisse Locale, à moins que le Conseil d'Administration n'en décide autrement.

La perte de la qualité de sociétaire entraîne également de plein droit le remboursement des parts sociales. Il est toutefois rappelé que cette faculté de remboursement est subordonnée au respect des normes relatives au capital minimum des établissements de crédit et à sa représentation, et de la règle

prévue à l'article 13 de la loi du 10 septembre 1947 restreignant les possibilités de réduction de capital par reprise des apports des sociétaires sortants. Il est donc possible que la sortie du sociétariat soit différée en raison du respect de la règle précitée.

La Caisse Locale prélèvera sur la valeur des parts sociales que possède un sociétaire toute créance exigible à l'égard de celui-ci.

Les sociétaires démissionnaires ou exclus restent en outre tenus pendant cinq ans envers les sociétaires et envers les tiers de toutes les obligations existant au jour où leur retrait ou leur exclusion devient effectif dans la limite indiquée à l'article 5.4 ci-dessus.

6. DESCRIPTION GÉNÉRALE DES RELATIONS ENTRE LE CREDIT MUTUEL ARKEA ET LES CAISSES LOCALES QUI LUI SONT AFFILIÉES

6.1 Les relations de capital

Tout comme le Crédit Mutuel Arkéa, les Caisses Locales sont des sociétés coopératives, dont le capital est composé de parts sociales souscrites par des sociétaires. Les Caisses Locales détiennent à leur tour, au moyen de la détention d'actions, le capital de la société Crédit Mutuel Arkéa à laquelle elles sont affiliées.

Outre les Caisses Locales, le sociétariat du Crédit Mutuel Arkéa doit également être composé des personnes physiques nommées administrateurs par l'Assemblée Générale du Crédit Mutuel Arkéa.

Enfin, le sociétariat du Crédit Mutuel Arkéa peut être composé de sociétés ou organismes contrôlés directement ou indirectement par les Caisses Locales.

6.2 La répartition des responsabilités en matière d'activité bancaire

Conformément à son règlement intérieur, c'est le Crédit Mutuel Arkéa qui :

- assure l'agrément collectif, en qualité d'établissement de crédit, de l'ensemble des Caisses Locales adhérentes ;
- répond de la solvabilité et de la liquidité du groupe formé avec l'ensemble des Caisses Locales, ainsi que du respect au sein de ce groupe, de la réglementation bancaire et financière en vigueur.

En conséquence, le Crédit Mutuel Arkéa est chargé au sein du groupe :

- de la définition et de la sauvegarde des équilibres financiers ;
- de la gestion de la trésorerie et du refinancement ;
- du financement des principaux investissements ;
- de l'exercice du contrôle ;
- de l'établissement et de l'adoption des comptes globalisés (Caisses Locales et Crédit Mutuel Arkéa) et consolidés (Caisses Locales, Crédit Mutuel Arkéa et les filiales).

Le règlement financier de la Fédération, auquel les Caisses Locales adhérentes sont tenues de se conformer, détermine également la répartition des responsabilités en matière d'activité bancaire.

Ainsi en matière de dépôts, les Caisses Locales, responsables des fonds qui leur sont confiés, veillent en permanence à la qualité des comptes ouverts chez elles et se conforment aux instructions de la Fédération pour tout ce qui concerne les ouvertures, le fonctionnement et les clôtures de ces comptes.
Elles prennent en considération les orientations données par la Fédération en matière d'objectif et de structure de collecte des dépôts.

En matière de crédits, la Fédération veille au respect de la réglementation en vigueur et définit la politique du groupe Crédit Mutuel Arkéa en la matière.

Elle détermine ainsi, sur proposition du Crédit Mutuel Arkéa :

- les règles de liquidité ;
- les possibilités de crédit susceptibles d'être consentis par les Caisses Locales ;
- les catégories de crédit qui peuvent être consentis ;
- les montants et durées maxima des crédits ;
- les taux et conditions applicables aux crédits ;
- la procédure d'examen, d'attribution et de recouvrement des crédits.

Les Caisses Locales décident de l'attribution des crédits dans le cadre des procédures définies par la Fédération.
Les Caisses Locales utilisent les fonds collectés, sous forme de crédits aux particuliers, aux professionnels et aux associations, dans la limite des plafonds et règlements fixés par la Fédération. Au-delà des plafonds et règles définis par la Fédération, les crédits professionnels et les crédits aux associations sont de la compétence du Crédit Mutuel Arkéa ou de tout organisme financier qui pourrait exister ou être créé à cet effet.

Les comptes professionnels et les comptes d'associations présentant, pour la Caisse Locale, un risque trop important, sont tenus par le Crédit Mutuel Arkéa ou tout organisme qui pourrait exister à cet effet au second degré. Les critères de sélection de ces comptes sont du ressort de la Fédération.

Enfin, en aucun cas, sauf accord exprès de la Fédération, la Caisse Locale ne peut se porter caution, ni fournir son aval, pour quelque cause que ce soit.

6.3 Les relations financières

Les Caisses Locales ne peuvent avoir de relations financières qu'avec le Crédit Mutuel Arkéa.

Ainsi, le Crédit Mutuel Arkéa a notamment pour objet :

- de favoriser l'activité et le développement des Caisses Locales qui lui sont affiliées, notamment par la mise en commun de moyens financiers, techniques et administratifs ;
- de gérer les intérêts financiers communs des Caisses Locales, notamment en assurant leur liquidité et leur solvabilité ;
- de gérer les liquidités des Caisses Locales adhérentes, de faire à ses dernières des avances avec ou sans affectation spéciale et, plus généralement, de leur consentir toute facilité pour réaliser leur objet social.

Conformément à son règlement intérieur, le Crédit Mutuel Arkéa utilise les capitaux dont il dispose de manière à assurer notamment la compensation entre les Caisses Locales et leurs opérations de trésorerie.

En outre, les Caisses Locales participent au financement du compte conventionnel dit « 2% » tenu à la Caisse Centrale de Crédit Mutuel en reversant au Crédit Mutuel Arkéa 2% de l'encours de leurs dépôts.

Les Caisses Locales participent à la constitution de réserves obligatoires. Cette participation s'opère sous forme d'un reversement au Crédit Mutuel Arkéa.

Les Caisses Locales placent leurs excédents de ressources auprès du Crédit Mutuel Arkéa et peuvent solliciter des avances de trésorerie auprès du Crédit Mutuel Arkéa. Chaque Caisse Locale dépose le

solde de ses capitaux propres, après déduction de ses immobilisations, sur un compte bloqué ouvert dans les livres du Crédit Mutuel Arkéa.

6.4 Les relations de solidarité

Le mécanisme de solidarité prévu au sein du Groupe Crédit Mutuel Arkéa est un mécanisme de solidarité interfédérale qui prend appui sur l'article R.515-1 du Code monétaire et financier indépendamment des dispositions statutaires relatives à la responsabilité solidaire des actionnaires de Crédit Mutuel Arkéa (dans la limite de dix fois le montant des actions de catégorie A et d'une fois le montant des actions de catégorie B souscrites par l'actionnaire).

Ce texte prévoit que le Comité des Établissements de Crédit et des Entreprises d'Investissement (le « CECEI ») peut, pour les groupes mutualistes et coopératifs, délivrer un agrément collectif à une caisse pour elle-même et pour toutes les caisses qui lui sont affiliées « lorsque la liquidité et la solvabilité des Caisses locales sont garanties du fait de cette affiliation ». Le Crédit Mutuel Arkéa bénéficie d'un agrément collectif pour lui-même et toutes les Caisses locales adhérentes. Le CECEI a considéré que la liquidité et la solvabilité des Caisses locales étaient garanties du fait de cette affiliation.

Le mécanisme de solidarité est organisé par le chapitres VII du règlement financier figurant dans le règlement général de fonctionnement de la Fédération du Crédit Mutuel du Sud Ouest et se traduit essentiellement par la constitution du Fonds fédéral de solidarité qui assure la péréquation des résultats des Caisses locales adhérentes et qui est alimenté par le biais de dotations et subventions émanant des Caisses locales.

Le Fonds fédéral :

Conformément à la décision de caractère général n°2-1982 de la Confédération Nationale du Crédit Mutuel, il est ouvert un Fonds fédéral dans les livres de la Fédération. Ce Fonds fédéral regroupe le Fonds fédéral de solidarité et le Fonds fédéral de réserves.

● Le Fonds fédéral de solidarité assure la péréquation des résultats des Caisses locales adhérentes par le biais de dotations et subventions.

La dotation au Fonds fédéral de solidarité est appelée auprès des Caisses locales excédentaires au prorata de leurs résultats disponibles après dotation de la réserve légale et de la réserve spéciale Part B, versement des intérêts statutaires et paiement de l'impôt correspondant.

Toute Caisse locale ayant eu des résultats déficitaires pendant une période de trois années consécutives fera l'objet d'une révision particulière. Un plan de redressement sera mis en place avec les services de la Fédération et du Crédit Mutuel Arkéa. A l'issue de la période de redressement fixée dans le plan, en cas de confirmation du déficit, la Fédération, en concertation avec le Crédit Mutuel Arkéa, statuera sur l'avenir de la Caisse locale.

● Le Fonds fédéral de réserves peut intervenir en faveur des Caisses locales dont la situation nette est négative ou dont le résultat est négatif, ainsi qu'en faveur de celles qui ont été victimes d'un sinistre exceptionnel.

La Fédération décide chaque année du niveau de dotation à ce Fonds.

En cas de dotation de ce Fonds au-delà de ses produits financiers, une cotisation peut être appelée auprès de chaque Caisse locale et du Crédit Mutuel Arkéa au prorata de leur encours, au 31 décembre de l'année précédente, de crédits à la clientèle non financière.

Le Fonds fédéral de réserves est géré par la Fédération. Les demandes d'intervention qui lui sont présentées sont examinées par la commission de gestion du Fonds de mutualisation des Pertes sur Crédits.

Le Crédit Mutuel Arkéa peut également intervenir sous forme d'avances, de subventions ou de prêts consentis aux Caisses locales en difficultés.

Ce mécanisme ne lie que les Caisses locales adhérentes, la Fédération et le Crédit Mutuel Arkéa ; il ne créé pas d'obligations des Caisses locales à l'égard des tiers.

En d'autres termes, il n'existe pas de solidarité passive des membres du Crédit Mutuel Arkéa à l'égard des tiers. Autrement dit, les créanciers d'une Caisse locale ne peuvent s'adresser qu'à cette Caisse et non pas à une autre ou au Crédit Mutuel Arkéa indifféremment.

Ce mécanisme de solidarité ne joue pas non plus à l'égard des créanciers du Crédit Mutuel Arkéa qui ne peuvent pas s'adresser aux Caisses locales, ensemble ou séparément, pour le paiement de leurs créances.

6.5 Les relations de contrôle

Pour répondre aux exigences de son statut d'établissement de crédit assurant l'agrément collectif de l'ensemble des Caisses Locales adhérentes, le Crédit Mutuel Arkéa exerce sur celles-ci le contrôle prévu par les textes régissant le Crédit Mutuel ou la profession bancaire.

Le Crédit Mutuel Arkéa est doté d'une entité d'inspection et d'audit qui a vocation à intervenir sur l'ensemble des Caisses Locales adhérentes et leurs structures de fonctionnement. Un comité d'audit est institué à son niveau.

Un inspecteur général unique a la responsabilité du contrôle pour l'ensemble du groupe formée avec l'ensemble des Caisses Locales.

Le Conseil d'Administration du Crédit Mutuel Arkéa reçoit chaque année communication du programme d'inspection des Caisses Locales adhérentes et d'un rapport de synthèse de l'ensemble des activités de contrôle réalisées par l'inspection générale auprès des Caisses Locales adhérentes.

CHAPITRE III

RENSEIGNEMENTS JURIDIQUES ET COMPTABLES PROPRES A CHAQUE CAISSE LOCALE EMETTRICE ET ATTESTATIONS DES RESPONSABLES DE L'INFORMATION ET DU CONTROLE DES COMPTES

Les Caisses Locales du Crédit Mutuel du Sud-Ouest affiliées au Crédit Mutuel Arkéa au nombre de 81, sont des sociétés coopératives de crédit à capital variable disposant d'une comptabilité autonome. Elles sont agréées collégialement avec la société Crédit Mutuel Arkéa en qualité d'établissement de crédit.

Leurs comptes sont consolidés avec ceux de la société Crédit Mutuel Arkéa et de ses filiales, selon une périodicité semestrielle.

1. PRESENTATION DES RENSEIGNEMENTS JURIDIQUES ET COMPTABLES PROPRES A CHAQUE CAISSE LOCALE

1.1 Eléments principaux du bilan des Caisses Locales

Actif du bilan

- Le principal poste à l'actif du bilan concerne les « créances sur clientèle », c'est-à-dire les comptes courants et les prêts accordés aux clients et sociétaires ;
- Le poste "Créances sur les établissements de crédit" représente les reversements effectués à la société Crédit Mutuel Arkéa pour que cette dernière puisse remplir les obligations du Groupe en matière de centralisation des dépôts réglementés ; ce poste comporte également les disponibilités de la Caisse Locale placées auprès de Crédit Mutuel Arkéa ;
- Le poste "participations sociétés du Groupe" enregistre les actions détenues par la Caisse Locale dans la société Crédit Mutuel Arkéa.

Passif du bilan

- Le poste « Comptes créditeurs de la clientèle » reprend les comptes courants de la clientèle et les comptes de dépôt (livrets, dépôts à terme, etc.) ;
- Les « Dettes envers les établissements de crédit » comportent essentiellement les ressources empruntées auprès de Crédit Mutuel Arkéa ;
- Le poste "Capital social" est constitué des parts sociales ; les « Réserves » sont dotées à chaque exercice des sommes disponibles après distribution de l'intérêt aux parts.

1.2 Éléments principaux du hors bilan des Caisses Locales

Il s'agit essentiellement des engagements de financement donnés à la clientèle. Les engagements de garantie reçus des établissements de crédit correspondent aux contregaranties sur prêts et à la garantie financière sur les opérations d'assurance accordées par la société Crédit Mutuel Arkéa.

1.3 Éléments principaux du compte de résultat des Caisses Locales

Les Charges

- Les Charges liées à la clientèle comprennent essentiellement les intérêts versés sur dépôts et les dotations aux provisions et pertes enregistrées sur les prêts (« coût du risque ») ;

- Les intérêts versés aux établissements de crédit correspondent à la rémunération versée au Crédit Mutuel Arkéa sur la trésorerie empruntée ;
- Les autres postes de charges significatifs sont les frais de fonctionnement de la Caisse Locale et la charge fiscale.

Les Produits

- Les Produits liés à la clientèle comprennent essentiellement les intérêts perçus sur les prêts accordés aux sociétaires, les commissions perçues et les reprises de provisions (« coût du risque ») ;
- Les produits financiers sur les établissements de crédit correspondent à la rémunération perçue sur les excédents de trésorerie placés auprès de Crédit Mutuel Arkéa, ainsi qu'aux intérêts sur les reversements obligatoires.

1.4 Signatures attestant de la sincérité de l'information

Les personnes responsables de l'information relative au Crédit Mutuel Arkéa certifient la sincérité de l'information contenue dans les fiches descriptives de chaque Caisse Locale émettrice ci-après.

2. LES 81 FICHES DESCRIPTIVES DE CHAQUE CAISSE LOCALE EMETTRICE

Chacune de ces fiches comprend les quatre parties suivantes :

- Comptes et données de gestion
- Renseignements généraux et dirigeants

CREDIT MUTUEL DU SUD OUEST
CAISSE DE CREDIT MUTUIRUELLE

62 AV JEAN JAURES
16600 RUELLE SUR TOUVRE
N° SIRE 781239025 APE 651 D

(en Euros)

BILAN ACTIF AU 31/12/08	2008
Caisse	138 821
Créances sur ets de crédits	32 267 479
Créances sur clientèle	41 289 793
Actions	0
Participations	218 125
Immobilisations incorporelles	15 337
Immobilisations corporelles	198 914
Autres actifs	341 989
Comptes de régularisation	1 461 342
TOTAL BILAN ACTIF	75 931 799

BILAN PASSIF AU 31/12/08	2008
Banque	
Dettes envers les établissements de crédit	4 432 408
Comptes créditeurs de la clientèle	67 256 086
Autres passifs	18 662
Comptes de régularisation	942 995
Provisions pour risques et charges	1 400
Provisions règlementées	
Fonds pour risques bancaires généraux (FRBG)	448 979
Capital Social	1 196 248
Réserves	1 352 858
Résultat de l'exercice	282 163
TOTAL BILAN PASSIF	75 931 799

HORS BILAN AU 31/12/08	2008
Engagements donnés	5 757 888
Engagements reçus	2 035 643
Autres engagements	

COMPTE DE RESULTAT	2008
Produit net bancaire	2 649 993
Charge générales d'exploitation	-1 866 817
Dot amt et depr des immo corp et incorp	-27 712
Résultat brut d'exploitation	755 464
Coût du risque	-19 779
Résultat d'exploitation	735 685
Dot amt et depr des immo corp et incorp	
Résultat courant avant impôt	735 685
Résultat exceptionnel	-246 176
Impôt sur les bénéfices	-160 367
Dotations/Reprises de FRBG et provisions règlement	-46 979
RESULTAT NET	282 163

Circonscription territoriale : RUELLE – MAGNAC S/TOUVRE – MORNAC – TOUVRE – CHAMPNIERS - BRIE
Nombre de sociétaires : 5229
Nombre d'administrateurs : 11
Dirigeants au 30 juin 2009 :
Directeur : PAGNOUX PATRICK
Président : BECHADE MICHEL - CIDEX 141, 62 IMPASSE DES ARCADES, 16430 CHAMPNIERS - SALARIE SECTEUR PRIVE
Fin de mandat : Assemblée Générale 2011
Vice Président : MARLOT FRANCOIS - 32 RUE DES GAUCHONS, 16600 TOUVRE - CADRE D'ENTREPRISE
Fin de mandat : Assemblée Générale 2013
Vice Président : DEVAUX DANIEL - LONGIESSE, 114 ROUTE D ANGOULEME, 16600 MAGNAC SUR TOUVRE - EMPLOYE ADMINISTRATIF D'ENTREPRISE
Fin de mandat : Assemblée Générale 2011

CREDIT MUTUEL DU SUD OUEST
CAISSE DE CREDIT MUTUI SAINT CYBARD

117 RUE DE SAINTES
16000 ANGOULEME
N° SIRE 781166103 APE 651 D

(en Euros)

BILAN ACTIF AU 31/12/08	2008
Caisse	200 858
Créances sur ets de crédits	19 867 862
Créances sur clientèle	38 763 356
Actions	0
Participations	138 578
Immobilisations incorporelles	0
Immobilisations corporelles	365 530
Autres actifs	365 608
Comptes de régularisation	1 030 430
TOTAL BILAN ACTIF	**60 732 222**

BILAN PASSIF AU 31/12/08	2008
Banque	
Dettes envers les établissements de crédit	15 533 073
Comptes créditeurs de la clientèle	42 643 389
Autres passifs	22 922
Comptes de régularisation	786 736
Provisions pour risques et charges	57 227
Provisions règlementées	
Fonds pour risques bancaires généraux (FRBG)	165 199
Capital Social	764 416
Réserves	640 559
Résultat de l'exercice	118 702
TOTAL BILAN PASSIF	**60 732 222**

HORS BILAN AU 31/12/08	2008
Engagements donnés	5 516 157
Engagements reçus	2 405 251
Autres engagements	

COMPTE DE RESULTAT	2008
Produit net bancaire	**1 797 005**
Charge générales d'exploitation	-1 434 027
Dot amt et depr des immo corp et incorp	-60 548
Résultat brut d'exploitation	**302 429**
Coût du risque	-41 885
Résultat d'exploitation	**260 544**
Dot amt et depr des immo corp et incorp	
Résultat courant avant impôt	**260 544**
Résultat exceptionnel	-51 129
Impôt sur les bénéfices	-75 915
Dotations/Reprises de FRBG et provisions règlement	-14 799
RESULTAT NET	**118 702**

Circonscription territoriale : Le quartier SAINT-CYBARD – Les communes de SAINT-YRIEIX et FLEAC.
Nombre de sociétaires : 3404
Nombre d'administrateurs : 9
Dirigeants au 30 juin 2009 :
Directeur : RICHEMONT BERTRAND
Président : CAMY ALAIN - 7 ROUTE GARENNE, 16290 ST SATURNIN - CADRE D'ENTREPRISE
Fin de mandat : Assemblée Générale 2011
Vice Président : BALINZIALA JACQUELINE - 34 RUE RENE COTY, 16000 ANGOULEME - TECHNICIEN
Fin de mandat : Assemblée Générale 2013

CREDIT MUTUEL DU SUD OUEST
CAISSE DE CREDIT MUTUI LA COURONNE
24 RUE DE LA LIBERATION
16400 LA COURONNE
N° SIRE 781203351 APE 651 D

(en Euros)

BILAN ACTIF AU 31/12/08	2008
Caisse	235 654
Créances sur ets de crédits	19 418 181
Créances sur clientèle	38 017 396
Actions	0
Participations	108 883
Immobilisations incorporelles	0
Immobilisations corporelles	89 774
Autres actifs	248 691
Comptes de régularisation	1 038 634
TOTAL BILAN ACTIF	**59 157 214**

BILAN PASSIF AU 31/12/08	2008
Banque	
Dettes envers les établissements de crédit	16 621 978
Comptes créditeurs de la clientèle	40 307 587
Autres passifs	55 985
Comptes de régularisation	620 822
Provisions pour risques et charges	39 102
Provisions règlementées	
Fonds pour risques bancaires généraux (FRBG)	52 967
Capital Social	635 121
Réserves	716 669
Résultat de l'exercice	106 982
TOTAL BILAN PASSIF	**59 157 214**

HORS BILAN AU 31/12/08	2008
Engagements donnés	3 920 300
Engagements reçus	1 848 469
Autres engagements	561

COMPTE DE RESULTAT	2008
Produit net bancaire	**1 861 125**
Charge générales d'exploitation	-1 522 651
Dot amt et depr des immo corp et incorp	-31 863
Résultat brut d'exploitation	**306 611**
Coût du risque	-56 170
Résultat d'exploitation	**250 441**
Dot amt et depr des immo corp et incorp	
Résultat courant avant impôt	**250 441**
Résultat exceptionnel	-56 476
Impôt sur les bénéfices	-69 716
Dotations/Reprises de FRBG et provisions règlement	-17 267
RESULTAT NET	**106 982**

Circonscription territoriale : LA COURONNE – ROULLET SAINT-ESTEPHE – VOEUIL ET GIGET – MOUTHIERS S/BOEME et le canton de BLANZAC.
Nombre de sociétaires : 3730
Nombre d'administrateurs : 9
Dirigeants au 30 juin 2009 :
Directeur : GRANIER ARNAUD
Président : NADEAU LUCIEN - 44 AVENUE JEAN MOULIN, 16400 LA COURONNE - PROFESSEUR, SCIENTIFIQUE
Fin de mandat : Assemblée Générale 2011
Vice Président : SAVARY PHILIPPE - 3 CHEMIN DE L ANGUILLARD, 16400 LA COURONNE - OUVRIER QUALIFIE
Fin de mandat : Assemblée Générale 2011
Vice Président : LAMBERT CHRISTIAN - 6 ROUTE DE CHEZ LIET, 16400 LA COURONNE - SALARIE SECTEUR PUBLIC
Fin de mandat : Assemblée Générale 2013

CREDIT MUTUEL DU SUD OUEST
CAISSE DE CREDIT MUTUI ANG VICTOR HUGO
60 BD RENE CHABASSE
16000 ANGOULEME
N° SIRE 311041883 APE 651 D

(en Euros)

BILAN ACTIF AU 31/12/08	2008
Caisse	-195 238
Créances sur ets de crédits	15 163 985
Créances sur clientèle	26 670 489
Actions	0
Participations	122 721
Immobilisations incorporelles	75
Immobilisations corporelles	104 361
Autres actifs	166 262
Comptes de régularisation	834 738
TOTAL BILAN ACTIF	**42 867 393**

BILAN PASSIF AU 31/12/08	2008
Banque	
Dettes envers les établissements de crédit	8 186 194
Comptes créditeurs de la clientèle	32 378 073
Autres passifs	31 080
Comptes de régularisation	497 539
Provisions pour risques et charges	29 392
Provisions règlementées	
Fonds pour risques bancaires généraux (FRBG)	146 575
Capital Social	849 692
Réserves	577 522
Résultat de l'exercice	171 326
TOTAL BILAN PASSIF	**42 867 393**

HORS BILAN AU 31/12/08	2008
Engagements donnés	2 658 514
Engagements reçus	1 276 777
Autres engagements	65 967

COMPTE DE RESULTAT	2008
Produit net bancaire	**1 528 487**
Charge générales d'exploitation	-1 097 328
Dot amt et depr des immo corp et incorp	-14 420
Résultat brut d'exploitation	**416 739**
Coût du risque	-728
Résultat d'exploitation	**416 011**
Dot amt et depr des immo corp et incorp	
Résultat courant avant impôt	**416 011**
Résultat exceptionnel	-133 281
Impôt sur les bénéfices	-89 129
Dotations/Reprises de FRBG et provisions règlement	-22 275
RESULTAT NET	**171 326**

Circonscription territoriale : ANGOULEME EST – délimitée par la commune de SOYAUX, les circonscriptions des caisses d'ANGOULEME HOTEL DE VILLE et MA CAMPAGNE.
Nombre de sociétaires : 2779
Nombre d'administrateurs : 10
Dirigeants au 30 juin 2009 :
Directeur : BLANCHARD LUDOVIC
Président : DESOUHANT JOEL - RES DE L OUCHE DU ROY, 16400 PUYMOYEN - CADRE D'ENTREPRISE
Fin de mandat : Assemblée Générale 2013
Vice Président : GESSON MICHEL - LE PETUREAU, 8 RUE DE LA FON CHARLEMAGNE, 16800 SOYAUX - EMPLOYE ADMINISTRATIF D'ENTREPRISE
Fin de mandat : Assemblée Générale 2011
Vice Président : BALLET JEAN - CHEMIN DES TURINS, 16400 VOEUIL ET GIGET - CADRE D'ENTREPRISE
Fin de mandat : Assemblée Générale 2011

CREDIT MUTUEL DU SUD OUEST
CAISSE DE CREDIT MUTUI ANG HOTEL VILLE
14 AV GENERAL DE GAULLE
16000 ANGOULEME
N° SIRE 781166129 APE 651 D

(en Euros)

BILAN ACTIF AU 31/12/08	2008
Caisse	159 323
Créances sur ets de crédits	17 000 967
Créances sur clientèle	56 088 469
Actions	0
Participations	156 062
Immobilisations incorporelles	228 674
Immobilisations corporelles	51 829
Autres actifs	309 399
Comptes de régularisation	1 463 823
TOTAL BILAN ACTIF	**75 458 545**

BILAN PASSIF AU 31/12/08	2008
Banque	
Dettes envers les établissements de crédit	26 176 913
Comptes créditeurs de la clientèle	46 360 815
Autres passifs	19 303
Comptes de régularisation	759 154
Provisions pour risques et charges	694 890
Provisions règlementées	
Fonds pour risques bancaires généraux (FRBG)	198 500
Capital Social	816 587
Réserves	353 863
Résultat de l'exercice	78 520
TOTAL BILAN PASSIF	**75 458 545**

HORS BILAN AU 31/12/08	2008
Engagements donnés	5 009 223
Engagements reçus	1 919 682
Autres engagements	41 142

COMPTE DE RESULTAT	2008
Produit net bancaire	**2 138 671**
Charge générales d'exploitation	-1 938 180
Dot amt et depr des immo corp et incorp	-15 677
Résultat brut d'exploitation	**184 814**
Coût du risque	-203 182
Résultat d'exploitation	**-18 368**
Dot amt et depr des immo corp et incorp	
Résultat courant avant impôt	**-18 368**
Résultat exceptionnel	135 848
Impôt sur les bénéfices	-38 960
Dotations/Reprises de FRBG et provisions règlement	
RESULTAT NET	**78 520**

Circonscription territoriale : Le Plateau ou centre ville d'ANGOULEME.
Nombre de sociétaires : 3626
Nombre d'administrateurs : 9
Dirigeants au 30 juin 2009 :
Directeur : GAYOT LAURENT
Président : PIVETEAUD JEAN-PAUL - 16 RUE VAUBAN, 16000 ANGOULEME - PROFESSEUR, SCIENTIFIQUE
Fin de mandat : Assemblée Générale 2011
Vice Président : AGARD CLAUDE - LIEU DIT LE ROSIER, 31 ROUTE DE VOEUIL, 16440 MOUTHIERS SUR BOEME - CADRE FONCTION PUBLIQUE
Fin de mandat : Assemblée Générale 2013

CREDIT MUTUEL DU SUD OUEST
CAISSE DE CREDIT MUTUI RUFFEC
2 PL ARISTIDE BRIAND
16700 RUFFEC
N° SIRE 318977634 APE 651 D

(en Euros)

BILAN ACTIF AU 31/12/08	2008
Caisse	238 663
Créances sur ets de crédits	14 927 216
Créances sur clientèle	41 297 761
Actions	0
Participations	90 347
Immobilisations incorporelles	12 196
Immobilisations corporelles	90 375
Autres actifs	408 609
Comptes de régularisation	961 103
TOTAL BILAN ACTIF	**58 026 269**

BILAN PASSIF AU 31/12/08	2008
Banque	
Dettes envers les établissements de crédit	21 353 464
Comptes créditeurs de la clientèle	34 360 247
Autres passifs	7 982
Comptes de régularisation	1 042 989
Provisions pour risques et charges	9 318
Provisions règlementées	
Fonds pour risques bancaires généraux (FRBG)	172 247
Capital Social	340 402
Réserves	637 823
Résultat de l'exercice	101 797
TOTAL BILAN PASSIF	**58 026 269**

HORS BILAN AU 31/12/08	2008
Engagements donnés	5 137 794
Engagements reçus	1 628 138
Autres engagements	91 272

COMPTE DE RESULTAT	2008
Produit net bancaire	**1 762 991**
Charge générales d'exploitation	-1 419 546
Dot amt et depr des immo corp et incorp	-33 877
Résultat brut d'exploitation	**309 568**
Coût du risque	-59 888
Résultat d'exploitation	**249 681**
Dot amt et depr des immo corp et incorp	
Résultat courant avant impôt	**249 681**
Résultat exceptionnel	-77 551
Impôt sur les bénéfices	-52 486
Dotations/Reprises de FRBG et provisions règlement	-17 847
RESULTAT NET	**101 797**

Circonscription territoriale : Les communes des cantons de RUFFEC et VILLEFAGNAN.
Nombre de sociétaires : 3531
Nombre d'administrateurs : 11
Dirigeants au 30 juin 2009 :
Directeur : PELLETIER PHILIPPE
Président : BEVIN JACKY - LES JARRIS, 16700 BERNAC - CADRE FONCTION PUBLIQUE
Fin de mandat : Assemblée Générale 2011
Vice Président : CAILLAUD JEAN-MICHEL - 4 CHEMIN DE LA POULTRIE, 16700 RUFFEC - CADRE D'ENTREPRISE
Fin de mandat : Assemblée Générale 2013
Vice Président : MAZAN MARIE AGNES - LA PAIZIERE, 16700 BERNAC - SANS ACTIVITE
Fin de mandat : Assemblée Générale 2011
Vice Président : DAVID FRANCOIS - LE BOURG, 16700 POURSAC - CADRE D'ENTREPRISE
Fin de mandat : Assemblée Générale 2011

CREDIT MUTUEL DU SUD OUEST
CAISSE DE CREDIT MUTUI ANGOULEME SILLAC
25 BD D AQUITAINE
16000 ANGOULEME
N° SIRE 781166137 APE 651 D

(en Euros)

BILAN ACTIF AU 31/12/08	2008
Caisse	288 145
Créances sur ets de crédits	14 206 070
Créances sur clientèle	20 136 324
Actions	0
Participations	107 099
Immobilisations incorporelles	0
Immobilisations corporelles	304 892
Autres actifs	156 932
Comptes de régularisation	821 308
TOTAL BILAN ACTIF	**36 020 770**

BILAN PASSIF AU 31/12/08	2008
Banque	
Dettes envers les établissements de crédit	3 297 502
Comptes créditeurs de la clientèle	31 029 822
Autres passifs	55 947
Comptes de régularisation	369 468
Provisions pour risques et charges	23 388
Provisions règlementées	
Fonds pour risques bancaires généraux (FRBG)	93 256
Capital Social	676 521
Réserves	353 587
Résultat de l'exercice	121 279
TOTAL BILAN PASSIF	**36 020 770**

HORS BILAN AU 31/12/08	2008
Engagements donnés	2 542 129
Engagements reçus	756 694
Autres engagements	128 436

COMPTE DE RESULTAT	2008
Produit net bancaire	**1 390 483**
Charge générales d'exploitation	-1 124 856
Dot amt et depr des immo corp et incorp	-44 677
Résultat brut d'exploitation	**220 950**
Coût du risque	79 972
Résultat d'exploitation	**300 922**
Dot amt et depr des immo corp et incorp	
Résultat courant avant impôt	**300 922**
Résultat exceptionnel	-97 647
Impôt sur les bénéfices	-65 839
Dotations/Reprises de FRBG et provisions règlement	-16 156
RESULTAT NET	**121 279**

Circonscription territoriale : Les quartiers de BASSEAU – SAINT-AUSONE – LA GRANDE GARENNE - Les communes de CHAMPMILLON – FLEAC – LINARS – SAINT-SATURNIN – TROIS PALIS – MOULIDARS - HIERSAC.
Nombre de sociétaires : 2886
Nombre d'administrateurs : 11
Dirigeants au 30 juin 2009 :
Directeur : LACOMBE JACKY
Président : CARTEAUD JEAN LOUIS - LIEU DIT TREILLES, 16380 CHAZELLES - SALARIE SECTEUR PRIVE
Fin de mandat : Assemblée Générale 2011
Vice Président : SOURY JOEL - LES ESSARTS APP 198, 11B CHEMIN DE LA GARENNE, 16000 ANGOULEME - EMPLOYE ADMINISTRATIF D'ENTREPRISE
Fin de mandat : Assemblée Générale 2013
Vice Président : BARTHOLME CHRISTIAN - 7 LOTISSEMENT BEL AIR, RUE DE LA CROIX LANAUVE, 16000 ANGOULEME - SANS ACTIVITE
Fin de mandat : Assemblée Générale 2013

CREDIT MUTUEL DU SUD OUEST
CAISSE DE CREDIT MUTUI CHABANAIS
10 PL DU 14 JUILLET
16150 CHABANAIS
N° SIRE 308800192 APE 651 D

(en Euros)

BILAN ACTIF AU 31/12/08	2008
Caisse	169 743
Créances sur ets de crédits	15 903 064
Créances sur clientèle	24 377 468
Actions	0
Participations	89 082
Immobilisations incorporelles	0
Immobilisations corporelles	47 654
Autres actifs	200 700
Comptes de régularisation	717 804
TOTAL BILAN ACTIF	**41 505 515**

BILAN PASSIF AU 31/12/08	2008
Banque	
Dettes envers les établissements de crédit	9 216 192
Comptes créditeurs de la clientèle	29 433 929
Autres passifs	35 359
Comptes de régularisation	624 862
Provisions pour risques et charges	6 458
Provisions règlementées	
Fonds pour risques bancaires généraux (FRBG)	173 994
Capital Social	1 121 457
Réserves	694 762
Résultat de l'exercice	198 503
TOTAL BILAN PASSIF	**41 505 515**

HORS BILAN AU 31/12/08	2008
Engagements donnés	3 432 244
Engagements reçus	1 189 423
Autres engagements	

COMPTE DE RESULTAT	2008
Produit net bancaire	**1 411 813**
Charge générales d'exploitation	-974 623
Dot amt et depr des immo corp et incorp	-16 444
Résultat brut d'exploitation	**420 746**
Coût du risque	57 821
Résultat d'exploitation	**478 566**
Dot amt et depr des immo corp et incorp	
Résultat courant avant impôt	**478 566**
Résultat exceptionnel	-153 221
Impôt sur les bénéfices	-101 149
Dotations/Reprises de FRBG et provisions règlement	-25 694
RESULTAT NET	**198 502**

Circonscription territoriale : Les communes du canton de CHABANAIS
Nombre de sociétaires : 2736
Nombre d'administrateurs : 13
Dirigeants au 30 juin 2009 :
Directeur : AFFAGARD ELIETTE
Président : VITEL BRIGITTE - JOUERAT, 16150 ST QUENTIN SUR CHARENTE - AGRICULTEUR MOYENNE EXPLOITATION
Fin de mandat : Assemblée Générale 2013
Vice Président : PETIT FRANCIS - TERRE DES BOUVIERS, 16150 CHASSENON - COMMERCANT
Fin de mandat : Assemblée Générale 2013
Vice Président : VIROULAUD JEROME - LA RANGE, LE CHASSIN, 16420 SAULGOND - TECHNICIEN
Fin de mandat : Assemblée Générale 2011
Vice Président : GRANET ANNIE - CHADENAT, 16150 CHABRAC - AGRICULTEUR MOYENNE EXPLOITATION
Fin de mandat : Assemblée Générale 2011

CREDIT MUTUEL DU SUD OUEST
CAISSE DE CREDIT MUTUI COGNAC
1 AV VICTOR HUGO
16100 COGNAC
N° SIRE 308796911 APE 651 D

(en Euros)

BILAN ACTIF AU 31/12/08	2008
Caisse	329 172
Créances sur ets de crédits	20 373 135
Créances sur clientèle	51 330 266
Actions	0
Participations	148 757
Immobilisations incorporelles	112 889
Immobilisations corporelles	148 298
Autres actifs	435 656
Comptes de régularisation	1 462 119
TOTAL BILAN ACTIF	**74 340 291**

BILAN PASSIF AU 31/12/08	2008
Banque	
Dettes envers les établissements de crédit	23 945 681
Comptes créditeurs de la clientèle	47 599 739
Autres passifs	51 381
Comptes de régularisation	899 795
Provisions pour risques et charges	206 208
Provisions règlementées	
Fonds pour risques bancaires généraux (FRBG)	232 383
Capital Social	817 387
Réserves	449 132
Résultat de l'exercice	138 585
TOTAL BILAN PASSIF	**74 340 291**

HORS BILAN AU 31/12/08	2008
Engagements donnés	5 341 415
Engagements reçus	1 251 958
Autres engagements	

COMPTE DE RESULTAT	2008
Produit net bancaire	**2 217 976**
Charge générales d'exploitation	-1 841 072
Dot amt et depr des immo corp et incorp	-32 021
Résultat brut d'exploitation	**344 882**
Coût du risque	-10 468
Résultat d'exploitation	**334 415**
Dot amt et depr des immo corp et incorp	
Résultat courant avant impôt	**334 415**
Résultat exceptionnel	-67 754
Impôt sur les bénéfices	-109 892
Dotations/Reprises de FRBG et provisions règlement	-18 183
RESULTAT NET	**138 585**

Circonscription territoriale : COGNAC et ses cantons. Communes de SEGONZAC – ANGEAC CHAMPAGNE – GENSAC LA PALLUE – JUILLAC LE COQ – GENTE – SALLES D'ANGLES.
Nombre de sociétaires : 4730
Nombre d'administrateurs : 14
Dirigeants au 30 juin 2009 :
Directeur : BOUGEAULT ALAIN
Président : BABIN JEAN-PHILIPPE - 30A RUE DES DAMES, 16100 COGNAC - CADRE D'ENTREPRISE
Fin de mandat : Assemblée Générale 2011
Vice Président : GAUTIER AURIOL MARYANNICK - 17 RUE DU LION D OR, 16100 COGNAC - TECHNICIEN
Fin de mandat : Assemblée Générale 2013
Vice Président : GRIMAUD DIDIER - 32 RUE DE L AGEASSON, 16100 COGNAC - SALARIE SECTEUR PRIVE
Fin de mandat : Assemblée Générale 2011

CREDIT MUTUEL DU SUD OUEST
CAISSE DE CREDIT MUTUI JARNAC
18 RUE GABRIEL PERI
16200 JARNAC
N° SIRE 781214077 APE 651 D

(en Euros)

BILAN ACTIF AU 31/12/08	2008
Caisse	109 048
Créances sur ets de crédits	12 575 785
Créances sur clientèle	30 439 136
Actions	0
Participations	85 323
Immobilisations incorporelles	0
Immobilisations corporelles	55 433
Autres actifs	262 225
Comptes de régularisation	631 161
TOTAL BILAN ACTIF	**44 158 110**

BILAN PASSIF AU 31/12/08	2008
Banque	
Dettes envers les établissements de crédit	16 854 024
Comptes créditeurs de la clientèle	25 373 801
Autres passifs	9 879
Comptes de régularisation	554 482
Provisions pour risques et charges	129 637
Provisions règlementées	
Fonds pour risques bancaires généraux (FRBG)	221 037
Capital Social	439 052
Réserves	485 294
Résultat de l'exercice	90 904
TOTAL BILAN PASSIF	**44 158 110**

HORS BILAN AU 31/12/08	2008
Engagements donnés	3 202 585
Engagements reçus	1 197 414
Autres engagements	

COMPTE DE RESULTAT	2008
Produit net bancaire	**1 283 400**
Charge générales d'exploitation	-970 882
Dot amt et depr des immo corp et incorp	-11 505
Résultat brut d'exploitation	**301 013**
Coût du risque	-57 980
Résultat d'exploitation	**243 034**
Dot amt et depr des immo corp et incorp	
Résultat courant avant impôt	**243 034**
Résultat exceptionnel	-58 764
Impôt sur les bénéfices	-78 028
Dotations/Reprises de FRBG et provisions règlement	-15 337
RESULTAT NET	**90 904**

Circonscription territoriale : Cantons de JARNAC et CHATEAUNEUF
Nombre de sociétaires : 2498
Nombre d'administrateurs : 11
Dirigeants au 30 juin 2009 :
Directeur : DURAND PATRICK
Président : FAURIE SYLVIE - 3 RUE DU BOIS DE VAUX, 16200 SIGOGNE - EMPLOYE ADMINISTRATIF D'ENTREPRISE
Fin de mandat : Assemblée Générale 2011
Vice Président : BORDAGE MICHEL - 6 RESIDENCE DES CHABANES, 16200 JARNAC - CADRE D'ENTREPRISE
Fin de mandat : Assemblée Générale 2011

CREDIT MUTUEL DU SUD OUEST
CAISSE DE CREDIT MUTUI SAINT MICHEL
42B AV DE LA REPUBLIQUE
16470 ST MICHEL
N° SIRE 308797638 APE 651 D

(en Euros)

BILAN ACTIF AU 31/12/08	2008
Caisse	178 405
Créances sur ets de crédits	11 384 336
Créances sur clientèle	17 501 910
Actions	0
Participations	65 997
Immobilisations incorporelles	0
Immobilisations corporelles	44 065
Autres actifs	132 408
Comptes de régularisation	499 783
TOTAL BILAN ACTIF	29 806 904

BILAN PASSIF AU 31/12/08	2008
Banque	
Dettes envers les établissements de crédit	5 117 716
Comptes créditeurs de la clientèle	23 393 393
Autres passifs	62 524
Comptes de régularisation	442 371
Provisions pour risques et charges	2 388
Provisions règlementées	
Fonds pour risques bancaires généraux (FRBG)	79 185
Capital Social	460 225
Réserves	122 597
Résultat de l'exercice	126 506
TOTAL BILAN PASSIF	29 806 904

HORS BILAN AU 31/12/08	2008
Engagements donnés	2 695 299
Engagements reçus	1 963 790
Autres engagements	26 927

COMPTE DE RESULTAT	2008
Produit net bancaire	1 064 108
Charge générales d'exploitation	-792 793
Dot amt et depr des immo corp et incorp	-12 108
Résultat brut d'exploitation	259 207
Coût du risque	52 774
Résultat d'exploitation	311 981
Dot amt et depr des immo corp et incorp	
Résultat courant avant impôt	311 981
Résultat exceptionnel	-105 119
Impôt sur les bénéfices	-63 072
Dotations/Reprises de FRBG et provisions règlement	-17 285
RESULTAT NET	126 506

Circonscription territoriale : SAINT-MICHEL – NERSAC – SIREUIL et une partie du canton de CHATEAUNEUF.
Nombre de sociétaires : 2092
Nombre d'administrateurs : 11
Dirigeants au 30 juin 2009 :
Directeur : MEYER CÉDRIC
Président : GUICHARD JEAN-PIERRE - BAT A N¢14, RESIDENCE LA FOUCAUDIE, 16440 NERSAC - EMPLOYE ADMINISTRATIF D'ENTREPRISE
Fin de mandat : Assemblée Générale 2011
Vice Président : DUFORT GLADYS - 16 RUE DE L UNION, 16440 NERSAC - PROFESSIONNEL DE SANTE
Fin de mandat : Assemblée Générale 2011
Vice Président : PELLETIER ROBERT - 11 ROUTE DE TROIS PALIS, 16730 LINARS - EMPLOYE CIVIL FONCTION PUBLIQUE
Fin de mandat : Assemblée Générale 2011

CREDIT MUTUEL DU SUD OUEST
CAISSE DE CREDIT MUTUI CONFOLENS
28 ALL DE BLOSSAC
16500 CONFOLENS
N° SIRE 308797356 APE 651 D

(en Euros)

BILAN ACTIF AU 31/12/08	2008
Caisse	232 547
Créances sur ets de crédits	12 934 332
Créances sur clientèle	38 068 434
Actions	0
Participations	71 923
Immobilisations incorporelles	114
Immobilisations corporelles	68 284
Autres actifs	333 323
Comptes de régularisation	876 385
TOTAL BILAN ACTIF	**52 585 342**

BILAN PASSIF AU 31/12/08	2008
Banque	
Dettes envers les établissements de crédit	20 892 787
Comptes créditeurs de la clientèle	29 797 043
Autres passifs	5 373
Comptes de régularisation	753 068
Provisions pour risques et charges	25 354
Provisions règlementées	
Fonds pour risques bancaires généraux (FRBG)	190 639
Capital Social	420 051
Réserves	453 667
Résultat de l'exercice	47 359
TOTAL BILAN PASSIF	**52 585 342**

HORS BILAN AU 31/12/08	2008
Engagements donnés	4 663 183
Engagements reçus	1 674 112
Autres engagements	1 307

COMPTE DE RESULTAT	2008
Produit net bancaire	**1 512 597**
Charge générales d'exploitation	-1 132 038
Dot amt et depr des immo corp et incorp	-11 001
Résultat brut d'exploitation	**369 558**
Coût du risque	-287 145
Résultat d'exploitation	**82 413**
Dot amt et depr des immo corp et incorp	
Résultat courant avant impôt	**82 413**
Résultat exceptionnel	-8 759
Impôt sur les bénéfices	-19 556
Dotations/Reprises de FRBG et provisions règlement	-6 739
RESULTAT NET	**47 359**

Circonscription territoriale : Cantons de CONFOLENS-NORD et CONFOLENS-SUD.
Nombre de sociétaires : 2839
Nombre d'administrateurs : 8
Dirigeants au 30 juin 2009 :
Directeur : ROSSIGNOL JOHAN
Président : JACUZZI DAVID - 18 RUE JEAN MOULIN, 16500 CONFOLENS - PROFESSIONNEL DE SANTE
Fin de mandat : Assemblée Générale 2013
Vice Président : GERMANEAU JACQUELINE - 15 RUE DES SOURCES, 16500 CONFOLENS - EMPLOYE ADMINISTRATIF D'ENTREPRISE
Fin de mandat : Assemblée Générale 2011

CREDIT MUTUEL DU SUD OUEST
CAISSE DE CREDIT MUTUI LA ROCHEFOUCAULD
17 RUE DES HALLES
16110 LA ROCHEFOUCAULD
N° SIRE 308797695 APE 651 D

(en Euros)

BILAN ACTIF AU 31/12/08	2008
Caisse	122 461
Créances sur ets de crédits	16 091 841
Créances sur clientèle	32 727 354
Actions	0
Participations	82 766
Immobilisations incorporelles	30 490
Immobilisations corporelles	155 208
Autres actifs	199 161
Comptes de régularisation	721 239
TOTAL BILAN ACTIF	**50 130 518**

BILAN PASSIF AU 31/12/08	2008
Banque	
Dettes envers les établissements de crédit	16 490 691
Comptes créditeurs de la clientèle	31 695 198
Autres passifs	7 693
Comptes de régularisation	652 154
Provisions pour risques et charges	2 445
Provisions règlementées	
Fonds pour risques bancaires généraux (FRBG)	184 260
Capital Social	575 580
Réserves	354 098
Résultat de l'exercice	168 400
TOTAL BILAN PASSIF	**50 130 518**

HORS BILAN AU 31/12/08	2008
Engagements donnés	3 428 911
Engagements reçus	1 280 173
Autres engagements	

COMPTE DE RESULTAT	2008
Produit net bancaire	**1 480 142**
Charge générales d'exploitation	-1 177 018
Dot amt et depr des immo corp et incorp	-25 991
Résultat brut d'exploitation	**277 133**
Coût du risque	133 133
Résultat d'exploitation	**410 266**
Dot amt et depr des immo corp et incorp	
Résultat courant avant impôt	**410 266**
Résultat exceptionnel	-133 847
Impôt sur les bénéfices	-84 159
Dotations/Reprises de FRBG et provisions règlement	-23 860
RESULTAT NET	**168 400**

Circonscription territoriale : Canton de LA ROCHEFOUCAULD.
Nombre de sociétaires : 3195
Nombre d'administrateurs : 7
Dirigeants au 30 juin 2009 :
Directeur : TROPEE ANNIE
Président : FAUVAUD MARCEL - LE BOIS DE BARDON, 16110 LA ROCHEFOUCAULD - CADRE D'ENTREPRISE
Fin de mandat : Assemblée Générale 2013
Vice Président : REMAUD DOMINIQUE - CHERVES, 16560 JAULDES - AGRICULTEUR MOYENNE EXPLOITATION
Fin de mandat : Assemblée Générale 2013

CREDIT MUTUEL DU SUD OUEST
CAISSE DE CREDIT MUTUI CHASSENEUIL
80 AV DE LA REPUBLIQUE
16260 CHASSENEUIL SUR BONNIEURE
N° SIRE 308799568 APE 651 D

(en Euros)

BILAN ACTIF AU 31/12/08	2008
Caisse	389 542
Créances sur ets de crédits	15 199 714
Créances sur clientèle	37 607 050
Actions	0
Participations	80 659
Immobilisations incorporelles	0
Immobilisations corporelles	84 405
Autres actifs	271 977
Comptes de régularisation	846 615
TOTAL BILAN ACTIF	**54 479 961**

BILAN PASSIF AU 31/12/08	2008
Banque	
Dettes envers les établissements de crédit	18 088 094
Comptes créditeurs de la clientèle	34 421 641
Autres passifs	67 440
Comptes de régularisation	875 946
Provisions pour risques et charges	19 290
Provisions règlementées	
Fonds pour risques bancaires généraux (FRBG)	21 116
Capital Social	660 545
Réserves	170 687
Résultat de l'exercice	155 203
TOTAL BILAN PASSIF	**54 479 961**

HORS BILAN AU 31/12/08	2008
Engagements donnés	4 976 138
Engagements reçus	2 178 739
Autres engagements	94 803

COMPTE DE RESULTAT	2008
Produit net bancaire	**1 676 398**
Charge générales d'exploitation	-1 366 337
Dot amt et depr des immo corp et incorp	-25 031
Résultat brut d'exploitation	**285 029**
Coût du risque	81 036
Résultat d'exploitation	**366 065**
Dot amt et depr des immo corp et incorp	
Résultat courant avant impôt	**366 065**
Résultat exceptionnel	-110 000
Impôt sur les bénéfices	-79 746
Dotations/Reprises de FRBG et provisions règlement	-21 116
RESULTAT NET	**155 203**

Circonscription territoriale : Cantons de SAINT-CLAUD – CHERVES CHATELARD – VITRAC SAINT-VINCENT – MONTEMBOEUF.
Nombre de sociétaires : 3501
Nombre d'administrateurs : 13
Dirigeants au 30 juin 2009 :
Directeur : LAVAURE PHILIPPE
Président : GAUTHIER PAQUERETTE - LES JAULIERES, 16310 CHERVES CHATELARS - CADRE TECHNIQUE D'ENTREPRISE
Fin de mandat : Assemblée Générale 2013
Vice Président : BARAUD PATRICE - CHEMIN DE LA BORDERIE, 16260 CHASSENEUIL SUR BONNIEURE - AGENT DE MAITRISE
Fin de mandat : Assemblée Générale 2011
Vice Président : BUISSON ANDRE - LE MOULIN BLANC, 63 ROUTE D ANGOULEME, 16260 CHASSENEUIL SUR BONNIEURE - PROFESSEUR, SCIENTIFIQUE
Fin de mandat : Assemblée Générale 2013

CREDIT MUTUEL DU SUD OUEST
CAISSE DE CREDIT MUTUI GOND PONTOUVRE
74 RUE JEAN JAURES
16160 GOND PONTOUVRE
N° SIRE 308796895 APE 651 D

(en Euros)

BILAN ACTIF AU 31/12/08	2008
Caisse	336 646
Créances sur ets de crédits	12 639 128
Créances sur clientèle	25 559 547
Actions	0
Participations	97 106
Immobilisations incorporelles	565
Immobilisations corporelles	401 917
Autres actifs	206 545
Comptes de régularisation	675 853
TOTAL BILAN ACTIF	**39 917 307**

BILAN PASSIF AU 31/12/08	2008
Banque	
Dettes envers les établissements de crédit	9 086 929
Comptes créditeurs de la clientèle	29 184 388
Autres passifs	40 760
Comptes de régularisation	593 076
Provisions pour risques et charges	7 533
Provisions règlementées	
Fonds pour risques bancaires généraux (FRBG)	113 004
Capital Social	422 793
Réserves	350 136
Résultat de l'exercice	118 688
TOTAL BILAN PASSIF	**39 917 307**

HORS BILAN AU 31/12/08	2008
Engagements donnés	2 581 908
Engagements reçus	1 558 592
Autres engagements	

COMPTE DE RESULTAT	2008
Produit net bancaire	**1 318 857**
Charge générales d'exploitation	-1 004 541
Dot amt et depr des immo corp et incorp	-26 939
Résultat brut d'exploitation	**287 377**
Coût du risque	2 513
Résultat d'exploitation	**289 890**
Dot amt et depr des immo corp et incorp	
Résultat courant avant impôt	**289 890**
Résultat exceptionnel	-89 518
Impôt sur les bénéfices	-64 981
Dotations/Reprises de FRBG et provisions règlement	-16 704
RESULTAT NET	**118 688**

Circonscription territoriale : GOND PONTOUVRE – BALZAC – MARSAC – VARS – VINDELLE.
Nombre de sociétaires : 2537
Nombre d'administrateurs : 8
Dirigeants au 30 juin 2009 :
Directeur : MELON BERNARD
Président : RICHON CLAUDINE - LIEU DIT DENAT, 16430 CHAMPNIERS - COMMERCANT
Fin de mandat : Assemblée Générale 2011
Vice Président : GOUTARD ARMAND - CHALONNE, 411 ROUTE DE VARS, 16160 GOND PONTOUVRE - ARTISAN
Fin de mandat : Assemblée Générale 2013

CREDIT MUTUEL DU SUD OUEST
CAISSE DE CREDIT MUTUI SOYAUX
84 AV GENERAL DE GAULLE
16800 SOYAUX
N° SIRE 308801240 APE 651 D

(en Euros)

BILAN ACTIF AU 31/12/08	2008
Caisse	165 860
Créances sur ets de crédits	9 179 093
Créances sur clientèle	16 074 098
Actions	0
Participations	56 190
Immobilisations incorporelles	8 417
Immobilisations corporelles	105 289
Autres actifs	125 225
Comptes de régularisation	542 303
TOTAL BILAN ACTIF	**26 256 474**

BILAN PASSIF AU 31/12/08	2008
Banque	
Dettes envers les établissements de crédit	4 990 377
Comptes créditeurs de la clientèle	20 151 766
Autres passifs	27 789
Comptes de régularisation	334 924
Provisions pour risques et charges	1 070
Provisions règlementées	
Fonds pour risques bancaires généraux (FRBG)	54 853
Capital Social	480 885
Réserves	117 003
Résultat de l'exercice	97 807
TOTAL BILAN PASSIF	**26 256 474**

HORS BILAN AU 31/12/08	2008
Engagements donnés	2 078 112
Engagements reçus	1 139 044
Autres engagements	

COMPTE DE RESULTAT	2008
Produit net bancaire	**990 457**
Charge générales d'exploitation	-836 643
Dot amt et depr des immo corp et incorp	-11 833
Résultat brut d'exploitation	**141 982**
Coût du risque	84 547
Résultat d'exploitation	**226 529**
Dot amt et depr des immo corp et incorp	
Résultat courant avant impôt	**226 529**
Résultat exceptionnel	-69 043
Impôt sur les bénéfices	-46 626
Dotations/Reprises de FRBG et provisions règlement	-13 053
RESULTAT NET	**97 807**

Circonscription territoriale : SOYAUX, BOUEX, DIGNAC, DIRAC, GARAT, SERS, VOUZAN, MARTHON-ROUGNAC.
Nombre de sociétaires : 2064
Nombre d'administrateurs : 9
Dirigeants au 30 juin 2009 :
Directeur : FAVREAU DANIEL
Président : MOUREY JEAN CLAUDE - 2 ALLEE DU PETIT ETANG, 16000 ANGOULEME - CADRE TECHNIQUE D'ENTREPRISE
Fin de mandat : Assemblée Générale 2013
Vice Président : BREJASSON ROLAND - CHEZ GROLIER, 16410 BOUEX - AGENT DE MAITRISE
Fin de mandat : Assemblée Générale 2011
Vice Président : ROLAND JANINE - LIEU DIT BEAULIEU, 16410 DIGNAC - SALARIE SECTEUR PUBLIC
Fin de mandat : Assemblée Générale 2011

CREDIT MUTUEL DU SUD OUEST
CAISSE DE CREDIT MUTUI MANSLE
17 RUE DES BOUVIERS
16230 MANSLE
N° SIRE 318977626 APE 651 D

(en Euros)

BILAN ACTIF AU 31/12/08	2008
Caisse	98 273
Créances sur ets de crédits	7 507 900
Créances sur clientèle	26 060 461
Actions	0
Participations	39 561
Immobilisations incorporelles	0
Immobilisations corporelles	38 039
Autres actifs	189 264
Comptes de régularisation	460 680
TOTAL BILAN ACTIF	34 394 178

BILAN PASSIF AU 31/12/08	2008
Banque	
Dettes envers les établissements de crédit	16 481 544
Comptes créditeurs de la clientèle	16 718 872
Autres passifs	8 108
Comptes de régularisation	371 427
Provisions pour risques et charges	31 898
Provisions règlementées	
Fonds pour risques bancaires généraux (FRBG)	88 548
Capital Social	415 635
Réserves	235 133
Résultat de l'exercice	43 013
TOTAL BILAN PASSIF	34 394 178

HORS BILAN AU 31/12/08	2008
Engagements donnés	3 440 806
Engagements reçus	619 238
Autres engagements	

COMPTE DE RESULTAT	2008
Produit net bancaire	**967 426**
Charge générales d'exploitation	-760 102
Dot amt et depr des immo corp et incorp	-10 508
Résultat brut d'exploitation	**196 817**
Coût du risque	-115 855
Résultat d'exploitation	**80 961**
Dot amt et depr des immo corp et incorp	
Résultat courant avant impôt	**80 961**
Résultat exceptionnel	-10 464
Impôt sur les bénéfices	-22 536
Dotations/Reprises de FRBG et provisions règlement	-4 948
RESULTAT NET	43 013

Circonscription territoriale : Canton de MANSLE et les cantons de SAINT-AMAND DE BOIXE - AIGRE
Nombre de sociétaires : 2276
Nombre d'administrateurs : 7
Dirigeants au 30 juin 2009 :
Directeur : TEYSSIE FRANÇOIS
Président : PAILLIER JEAN CLAUDE - BOIS DE LA LOGE, 16230 PUYREAUX - CADRE TECHNIQUE D'ENTREPRISE
Fin de mandat : Assemblée Générale 2013
Vice Président : CHAMOULEAU JEAN PASCAL - CHEZ ROYAL, 16260 CELLEFROUIN - AGRICULTEUR MOYENNE EXPLOITATION
Fin de mandat : Assemblée Générale 2013

CREDIT MUTUEL DU SUD OUEST
CAISSE DE CREDIT MUTUI LA MADELEINE
20 BD DU 8 MAI 1945
16160 GOND PONTOUVRE
N° SIRE 308799725 APE 651 D

(en Euros)

BILAN ACTIF AU 31/12/08	2008
Caisse	345 744
Créances sur ets de crédits	22 582 607
Créances sur clientèle	40 767 022
Actions	0
Participations	194 865
Immobilisations incorporelles	261 462
Immobilisations corporelles	1 010 261
Autres actifs	387 680
Comptes de régularisation	1 089 564
TOTAL BILAN ACTIF	**66 639 205**

BILAN PASSIF AU 31/12/08	2008
Banque	
Dettes envers les établissements de crédit	13 704 098
Comptes créditeurs de la clientèle	49 976 961
Autres passifs	66 470
Comptes de régularisation	829 202
Provisions pour risques et charges	10 555
Provisions règlementées	
Fonds pour risques bancaires généraux (FRBG)	149 736
Capital Social	1 263 744
Réserves	488 756
Résultat de l'exercice	149 683
TOTAL BILAN PASSIF	**66 639 205**

HORS BILAN AU 31/12/08	2008
Engagements donnés	5 719 329
Engagements reçus	2 274 201
Autres engagements	53 486

COMPTE DE RESULTAT	2008
Produit net bancaire	**2 366 190**
Charge générales d'exploitation	-1 893 620
Dot amt et depr des immo corp et incorp	-113 908
Résultat brut d'exploitation	**358 662**
Coût du risque	-31 256
Résultat d'exploitation	**327 406**
Dot amt et depr des immo corp et incorp	
Résultat courant avant impôt	**327 406**
Résultat exceptionnel	-83 574
Impôt sur les bénéfices	-76 413
Dotations/Reprises de FRBG et provisions règlement	-17 736
RESULTAT NET	**149 683**

Circonscription territoriale : MADELEINE – GARE – GRAND FONT – BEL AIR – ISLE D'ESPAGNAC – L'HOUMEAU.
Nombre de sociétaires : 4792
Nombre d'administrateurs : 13
Dirigeants au 30 juin 2009 :
Directeur : SALZAT STEPHANE
Président : ROUMAGNAC MICHEL - LES GRANDS MOULINS, 16410 BOUEX - PROFESSION LIBERALE
Fin de mandat : Assemblée Générale 2013
Vice Président : CHAGNAUD ALAIN - 6 RUE DU CLOS DU MAINE BRIE, 16000 ANGOULEME - COMMERCANT
Fin de mandat : Assemblée Générale 2013
Vice Président : CORNEAU GERARD - 38 ROUTE DE L ISLE D ESPAGNAC, 16160 GOND PONTOUVRE - CADRE D'ENTREPRISE
Fin de mandat : Assemblée Générale 2011
Vice Président : SOMMERHALTER MONIQUE - 6 RUE JEAN MERMOZ, 16600 MAGNAC SUR TOUVRE - PROFESSIONNEL DE SANTE
Fin de mandat : Assemblée Générale 2011

CREDIT MUTUEL DU SUD OUEST
CAISSE DE CREDIT MUTUI BARBEZIEUX
2 BD GAMBETTA
16300 BARBEZIEUX ST HILAIRE
N° SIRE 318883493 APE 651 D

(en Euros)

BILAN ACTIF AU 31/12/08	2008
Caisse	248 667
Créances sur ets de crédits	10 328 614
Créances sur clientèle	36 553 756
Actions	0
Participations	54 841
Immobilisations incorporelles	0
Immobilisations corporelles	34 851
Autres actifs	242 887
Comptes de régularisation	691 575
TOTAL BILAN ACTIF	**48 155 191**

BILAN PASSIF AU 31/12/08	2008
Banque	
Dettes envers les établissements de crédit	18 866 908
Comptes créditeurs de la clientèle	27 141 832
Autres passifs	72 233
Comptes de régularisation	743 729
Provisions pour risques et charges	204 699
Provisions règlementées	
Fonds pour risques bancaires généraux (FRBG)	98 664
Capital Social	541 874
Réserves	361 496
Résultat de l'exercice	123 756
TOTAL BILAN PASSIF	**48 155 191**

HORS BILAN AU 31/12/08	2008
Engagements donnés	3 452 102
Engagements reçus	922 900
Autres engagements	

COMPTE DE RESULTAT	2008
Produit net bancaire	**1 462 830**
Charge générales d'exploitation	-1 066 011
Dot amt et depr des immo corp et incorp	-10 709
Résultat brut d'exploitation	**386 111**
Coût du risque	-50 232
Résultat d'exploitation	**335 879**
Dot amt et depr des immo corp et incorp	
Résultat courant avant impôt	**335 879**
Résultat exceptionnel	-84 596
Impôt sur les bénéfices	-110 863
Dotations/Reprises de FRBG et provisions règlement	-16 664
RESULTAT NET	**123 756**

Circonscription territoriale : Les communes de BARBEZIEUX – AMBLEVILLE – LIGNIERES SONNEVILLE – TOUZAC – MALAVILLE VIVILLE – CRITEUIL LA MAGDELEINE - Les cantons de BARBEZIEUX – BAIGNES BROSSAC.
Nombre de sociétaires : 2363
Nombre d'administrateurs : 10
Dirigeants au 30 juin 2009 :
Directeur : LE PAGE YVES
Président : LEGER PAULETTE - CHEZ MENOT, 16250 PEREUIL - VITICULTEUR MOYENNE EXPLOITATION
Fin de mandat : Assemblée Générale 2013
Vice Président : BOIDE BERNARD - CHEZ CREPEAU, 16300 GUIMPS - SANS ACTIVITE
Fin de mandat : Assemblée Générale 2011
Vice Président : GERBAUD JACKY - LAUBARDRIE, 16300 CHALLIGNAC - CHEF ENTREPRISE
Fin de mandat : Assemblée Générale 2013

CREDIT MUTUEL DU SUD OUEST
CAISSE DE CREDIT MUTUI ANG. MA CAMPAGNE
494 AV DE NAVARRE
16000 ANGOULEME
N° SIRE 781166145 APE 651 D

(en Euros)

BILAN ACTIF AU 31/12/08	2008
Caisse	215 126
Créances sur ets de crédits	13 935 095
Créances sur clientèle	34 584 384
Actions	0
Participations	65 949
Immobilisations incorporelles	0
Immobilisations corporelles	110 703
Autres actifs	344 966
Comptes de régularisation	868 368
TOTAL BILAN ACTIF	**50 124 590**

BILAN PASSIF AU 31/12/08	2008
Banque	
Dettes envers les établissements de crédit	17 340 767
Comptes créditeurs de la clientèle	31 423 650
Autres passifs	12 157
Comptes de régularisation	747 160
Provisions pour risques et charges	340
Provisions règlementées	
Fonds pour risques bancaires généraux (FRBG)	48 426
Capital Social	350 807
Réserves	143 357
Résultat de l'exercice	57 926
TOTAL BILAN PASSIF	**50 124 590**

HORS BILAN AU 31/12/08	2008
Engagements donnés	3 682 006
Engagements reçus	1 402 942
Autres engagements	7 139

COMPTE DE RESULTAT	2008
Produit net bancaire	**1 362 839**
Charge générales d'exploitation	-1 089 070
Dot amt et depr des immo corp et incorp	-30 130
Résultat brut d'exploitation	**243 639**
Coût du risque	-48 980
Résultat d'exploitation	**194 659**
Dot amt et depr des immo corp et incorp	
Résultat courant avant impôt	**194 659**
Résultat exceptionnel	-110 072
Impôt sur les bénéfices	-20 235
Dotations/Reprises de FRBG et provisions règlement	-6 426
RESULTAT NET	**57 926**

Circonscription territoriale : Le canton EST ANGOULEME
Nombre de sociétaires : 2921
Nombre d'administrateurs : 11
Dirigeants au 30 juin 2009 :
Directeur : VIGNAULT FRANÇOIS
Président : GERMON JACQUES - 35 RUE DE LA TRESORIERE, 16000 ANGOULEME - CADRE D'ENTREPRISE
Fin de mandat : Assemblée Générale 2011
Vice Président : BERTRAND ANDRE - 100 RUE D ANGOULEME, 16400 PUYMOYEN - ARTISAN
Fin de mandat : Assemblée Générale 2013
Vice Président : LARA ARLETTE - BOIS DU MAINE, 4 PLACE DES THUYAS, 16800 SOYAUX - EMPLOYE ADMINISTRATIF D'ENTREPRISE
Fin de mandat : Assemblée Générale 2013

CREDIT MUTUEL DU SUD OUEST
CAISSE DE CREDIT MUTUISAINT LOUBES
49 AV DE LA REPUBLIQUE
33450 ST LOUBES
N° SIRE447644477 APE 651 D

(en Euros)

BILAN ACTIF AU 31/12/08	2008
Caisse	91 726
Créances sur ets de crédits	3 302 771
Créances sur clientèle	21 020 642
Actions	0
Participations	25
Immobilisations incorporelles	1 143
Immobilisations corporelles	107 481
Autres actifs	119 956
Comptes de régularisation	332 668
TOTAL BILAN ACTIF	**24 976 411**

BILAN PASSIF AU 31/12/08	2008
Banque	
Dettes envers les établissements de crédit	15 504 143
Comptes créditeurs de la clientèle	9 038 579
Autres passifs	7 616
Comptes de régularisation	221 726
Provisions pour risques et charges	7 872
Provisions règlementées	
Fonds pour risques bancaires généraux (FRBG)	
Capital Social	145 308
Réserves	27 977
Résultat de l'exercice	23 191
TOTAL BILAN PASSIF	**24 976 411**

HORS BILAN AU 31/12/08	2008
Engagements donnés	2 859 338
Engagements reçus	607 256
Autres engagements	41 412

COMPTE DE RESULTAT	2008
Produit net bancaire	**593 200**
Charge générales d'exploitation	-551 024
Dot amt et depr des immo corp et incorp	-26 875
Résultat brut d'exploitation	**15 301**
Coût du risque	-26 552
Résultat d'exploitation	**-11 252**
Dot amt et depr des immo corp et incorp	
Résultat courant avant impôt	**-11 252**
Résultat exceptionnel	39 712
Impôt sur les bénéfices	-5 269
Dotations/Reprises de FRBG et provisions règlement	
RESULTAT NET	**23 191**

Circonscription territoriale : ST LOUBES, IZON, ST SULPICE & CAMEYRAC, MONTUSSAN, BEYCHAC & CAILLAU.
Nombre de sociétaires : 995
Nombre d'administrateurs : 5
Dirigeants au 30 juin 2009 :
Directeur : BARBIER DAVID
Président : ROY HENRY - LE PETIT CLOS TOIGNAN, 14 AVENUE EDMOND FOUCRE, 33450 ST LOUBES - CADRE D'ENTREPRISE
Fin de mandat : Assemblée Générale 2013
Vice Président : COUP LINE - 37 PARC DE CADOUIN, 33370 POMPIGNAC - INSTITUTEUR
Fin de mandat : Assemblée Générale 2011

CREDIT MUTUEL DU SUD OUEST
CAISSE DE CREDIT MUTUI MIOS
6 PL DU 8 MAI 1945
33380 MIOS
N° SIRE 443058235 APE 651 D

(en Euros)

BILAN ACTIF AU 31/12/08	2008
Caisse	148 726
Créances sur ets de crédits	7 238 228
Créances sur clientèle	25 478 431
Actions	0
Participations	25
Immobilisations incorporelles	0
Immobilisations corporelles	106 108
Autres actifs	292 450
Comptes de régularisation	407 976
TOTAL BILAN ACTIF	**33 671 945**

BILAN PASSIF AU 31/12/08	2008
Banque	
Dettes envers les établissements de crédit	15 792 359
Comptes créditeurs de la clientèle	16 747 668
Autres passifs	51
Comptes de régularisation	414 570
Provisions pour risques et charges	
Provisions règlementées	
Fonds pour risques bancaires généraux (FRBG)	124 397
Capital Social	330 393
Réserves	202 275
Résultat de l'exercice	60 232
TOTAL BILAN PASSIF	**33 671 945**

HORS BILAN AU 31/12/08	2008
Engagements donnés	3 297 767
Engagements reçus	936 480
Autres engagements	

COMPTE DE RESULTAT	2008
Produit net bancaire	**955 844**
Charge générales d'exploitation	-814 247
Dot amt et depr des immo corp et incorp	-18 407
Résultat brut d'exploitation	**123 190**
Coût du risque	4 427
Résultat d'exploitation	**127 617**
Dot amt et depr des immo corp et incorp	
Résultat courant avant impôt	**127 617**
Résultat exceptionnel	-33 505
Impôt sur les bénéfices	-25 683
Dotations/Reprises de FRBG et provisions règlement	-8 197
RESULTAT NET	**60 232**

Circonscription territoriale : MIOS – LE BARP – BELIN BELIET – SALLES – LUGOS.
Nombre de sociétaires : 1922
Nombre d'administrateurs : 5
Dirigeants au 30 juin 2009 :
Directeur : LAFAURY GÉRARD
Président : MAITRE YVES - 2 CHEMIN DE COURGEYRES, 33770 SALLES - SANS ACTIVITE
Fin de mandat : Assemblée Générale 2011
Vice Président : MILLEPIED JEAN-CHARLES - 1 IMPASSE DES NAVARRIX, 33380 MIOS - EMPLOYE ADMINISTRATIF D'ENTREPRISE
Fin de mandat : Assemblée Générale 2013

CREDIT MUTUEL DU SUD OUEST
CAISSE DE CREDIT MUTUI ARES
34 PL DE L EGLISE
33740 ARES
N° SIRE 447844325 APE 651 D

(en Euros)

BILAN ACTIF AU 31/12/08	2008
Caisse	157 654
Créances sur ets de crédits	4 307 555
Créances sur clientèle	21 876 123
Actions	0
Participations	25
Immobilisations incorporelles	0
Immobilisations corporelles	98 992
Autres actifs	217 350
Comptes de régularisation	519 371
TOTAL BILAN ACTIF	**27 177 069**

BILAN PASSIF AU 31/12/08	2008
Banque	
Dettes envers les établissements de crédit	14 323 420
Comptes créditeurs de la clientèle	11 925 076
Autres passifs	2 267
Comptes de régularisation	540 960
Provisions pour risques et charges	188
Provisions règlementées	
Fonds pour risques bancaires généraux (FRBG)	4 432
Capital Social	294 239
Réserves	48 529
Résultat de l'exercice	37 957
TOTAL BILAN PASSIF	**27 177 069**

HORS BILAN AU 31/12/08	2008
Engagements donnés	2 573 342
Engagements reçus	248 125
Autres engagements	

COMPTE DE RESULTAT	2008
Produit net bancaire	**673 336**
Charge générales d'exploitation	-582 529
Dot amt et depr des immo corp et incorp	-25 901
Résultat brut d'exploitation	**64 906**
Coût du risque	-2 414
Résultat d'exploitation	**62 492**
Dot amt et depr des immo corp et incorp	
Résultat courant avant impôt	**62 492**
Résultat exceptionnel	-8 353
Impôt sur les bénéfices	-11 750
Dotations/Reprises de FRBG et provisions règlement	-4 432
RESULTAT NET	**37 957**

Circonscription territoriale : ARES, LEGE CAP-FERRET, LE PORGE, LACANAU.
Nombre de sociétaires : 1083
Nombre d'administrateurs : 3
Dirigeants au 30 juin 2009 :
Directeur : COLIN YANN
Président : DELERON LEON - 4 ALLEE D ARGUIN, 33740 ARES - CADRE D'ENTREPRISE
Fin de mandat : Assemblée Générale 2013

CREDIT MUTUEL DU SUD OUEST
CAISSE DE CREDIT MUTUI BIGANOS
99 AV DE LA COTE D ARGENT
33380 BIGANOS
N° SIRE 444312938 APE 651 D

(en Euros)

BILAN ACTIF AU 31/12/08	2008
Caisse	150 582
Créances sur ets de crédits	3 822 144
Créances sur clientèle	23 813 897
Actions	0
Participations	25
Immobilisations incorporelles	106 714
Immobilisations corporelles	101 122
Autres actifs	198 148
Comptes de régularisation	331 986
TOTAL BILAN ACTIF	**28 524 618**

BILAN PASSIF AU 31/12/08	2008
Banque	
Dettes envers les établissements de crédit	17 873 891
Comptes créditeurs de la clientèle	9 959 853
Autres passifs	11 981
Comptes de régularisation	291 727
Provisions pour risques et charges	
Provisions règlementées	
Fonds pour risques bancaires généraux (FRBG)	
Capital Social	296 327
Réserves	47 946
Résultat de l'exercice	42 893
TOTAL BILAN PASSIF	**28 524 618**

HORS BILAN AU 31/12/08	2008
Engagements donnés	1 685 295
Engagements reçus	1 506 571
Autres engagements	

COMPTE DE RESULTAT	2008
Produit net bancaire	**642 455**
Charge générales d'exploitation	-602 086
Dot amt et depr des immo corp et incorp	-26 838
Résultat brut d'exploitation	**13 531**
Coût du risque	-14 673
Résultat d'exploitation	**-1 143**
Dot amt et depr des immo corp et incorp	
Résultat courant avant impôt	**-1 143**
Résultat exceptionnel	56 604
Impôt sur les bénéfices	-12 568
Dotations/Reprises de FRBG et provisions règlement	
RESULTAT NET	**42 893**

Circonscription territoriale : BIGANOS, AUDENGE ET MARCHEPRIME.
Nombre de sociétaires : 1077
Nombre d'administrateurs : 5
Dirigeants au 30 juin 2009 :
Directeur : GUINOT EMMANUEL
Président : VAVASSORI JEAN-ROBERT - 26 RUE DE TAGON, 33380 BIGANOS - AGENT DE MAITRISE
Fin de mandat : Assemblée Générale 2013
Vice Président : DUBOY DOMINIQUE - 25 LOTISSEMENT LES CIGALES, 33380 BIGANOS - CADRE FONCTION PUBLIQUE
Fin de mandat : Assemblée Générale 2011

CREDIT MUTUEL DU SUD OUEST
CAISSE DE CREDIT MUTUISAINT JEAN D ILLAC
156 AV DE BORDEAUX
33127 ST JEAN D ILLAC
N° SIRE478349129 APE 651 D

(en Euros)

BILAN ACTIF AU 31/12/08	2008
Caisse	60 220
Créances sur ets de crédits	2 393 817
Créances sur clientèle	14 371 826
Actions	0
Participations	25
Immobilisations incorporelles	0
Immobilisations corporelles	134 589
Autres actifs	81 871
Comptes de régularisation	340 133
TOTAL BILAN ACTIF	17 382 482

BILAN PASSIF AU 31/12/08	2008
Banque	
Dettes envers les établissements de crédit	9 487 479
Comptes créditeurs de la clientèle	7 526 656
Autres passifs	432
Comptes de régularisation	269 733
Provisions pour risques et charges	
Provisions règlementées	
Fonds pour risques bancaires généraux (FRBG)	
Capital Social	59 240
Réserves	21 686
Résultat de l'exercice	17 256
TOTAL BILAN PASSIF	17 382 482

HORS BILAN AU 31/12/08	2008
Engagements donnés	1 585 177
Engagements reçus	115 000
Autres engagements	

COMPTE DE RESULTAT	2008
Produit net bancaire	447 125
Charge générales d'exploitation	-492 476
Dot amt et depr des immo corp et incorp	-31 211
Résultat brut d'exploitation	-76 562
Coût du risque	-21 057
Résultat d'exploitation	-97 619
Dot amt et depr des immo corp et incorp	
Résultat courant avant impôt	-97 619
Résultat exceptionnel	116 626
Impôt sur les bénéfices	-1 751
Dotations/Reprises de FRBG et provisions règlement	
RESULTAT NET	17 256

Circonscription territoriale : SAINT-JEAN-D'ILLAC – MARTIGNAS SUR JALLE.
Nombre de sociétaires : 677
Nombre d'administrateurs : 7
Dirigeants au 30 juin 2009 :
Directeur : DUCLOS THIERRY
Président : BLANC OLIVIER - 207 RUE DES COPRINS, 33127 ST JEAN D ILLAC - CADRE TECHNIQUE D'ENTREPRISE
Fin de mandat : Assemblée Générale 2011
Vice Président : HOST CHRISTINE - 344 ALLEE DES ECUREUILS, 33127 ST JEAN D ILLAC - INSTITUTRICE
Fin de mandat : Assemblée Générale 2013

CREDIT MUTUEL DU SUD OUEST
CAISSE DE CREDIT MUTUI CESTAS
31 AV BARON HAUSSMANN
33610 CESTAS
N° SIRE 433636974 APE 651 D

(en Euros)

BILAN ACTIF AU 31/12/08	2008
Caisse	128 070
Créances sur ets de crédits	7 474 513
Créances sur clientèle	28 840 243
Actions	0
Participations	47
Immobilisations incorporelles	0
Immobilisations corporelles	48 204
Autres actifs	73 655
Comptes de régularisation	640 947
TOTAL BILAN ACTIF	**37 205 679**

BILAN PASSIF AU 31/12/08	2008
Banque	
Dettes envers les établissements de crédit	18 010 008
Comptes créditeurs de la clientèle	18 290 775
Autres passifs	1 584
Comptes de régularisation	215 060
Provisions pour risques et charges	2 894
Provisions règlementées	
Fonds pour risques bancaires généraux (FRBG)	35 991
Capital Social	492 780
Réserves	103 288
Résultat de l'exercice	53 299
TOTAL BILAN PASSIF	**37 205 679**

HORS BILAN AU 31/12/08	2008
Engagements donnés	2 644 738
Engagements reçus	512 450
Autres engagements	244 520

COMPTE DE RESULTAT	2008
Produit net bancaire	**847 735**
Charge générales d'exploitation	-698 913
Dot amt et depr des immo corp et incorp	-20 654
Résultat brut d'exploitation	**128 169**
Coût du risque	-11 830
Résultat d'exploitation	**116 338**
Dot amt et depr des immo corp et incorp	
Résultat courant avant impôt	**116 338**
Résultat exceptionnel	-33 692
Impôt sur les bénéfices	-23 256
Dotations/Reprises de FRBG et provisions règlement	-6 091
RESULTAT NET	**53 299**

Circonscription territoriale : Commune de CESTAS en totalité.
Nombre de sociétaires : 1524
Nombre d'administrateurs : 6
Dirigeants au 30 juin 2009 :
Directeur : FORCET DENIS
Président : VIGNES MICHEL - 2 CHEMIN DE LOU LABAT, 33610 CESTAS - PROFESSIONNEL DE SANTE
Fin de mandat : Assemblée Générale 2011
Vice Président : BOUILLY VIVIANE - 1 CHEMIN DE CHANTEFONTAINE, 33610 CESTAS - ARTISAN
Fin de mandat : Assemblée Générale 2011
Vice Président : CAMY JEAN LOUIS - 57 AVENUE DU RIBEYROT, 33610 CESTAS - SALARIE SECTEUR PUBLIC
Fin de mandat : Assemblée Générale 2013

CREDIT MUTUEL DU SUD OUEST
CAISSE DE CREDIT MUTUILE HAILLAN
172 AV PASTEUR
33185 LE HAILLAN
N° SIRE 432873743 APE 651 D

(en Euros)

BILAN ACTIF AU 31/12/08	2008
Caisse	96 280
Créances sur ets de crédits	4 646 795
Créances sur clientèle	25 115 758
Actions	0
Participations	47
Immobilisations incorporelles	0
Immobilisations corporelles	46 368
Autres actifs	133 537
Comptes de régularisation	646 387
TOTAL BILAN ACTIF	**30 685 171**

BILAN PASSIF AU 31/12/08	2008
Banque	
Dettes envers les établissements de crédit	16 886 029
Comptes créditeurs de la clientèle	13 360 657
Autres passifs	1 942
Comptes de régularisation	242 904
Provisions pour risques et charges	
Provisions règlementées	
Fonds pour risques bancaires généraux (FRBG)	2 100
Capital Social	105 693
Réserves	63 635
Résultat de l'exercice	22 211
TOTAL BILAN PASSIF	**30 685 171**

HORS BILAN AU 31/12/08	2008
Engagements donnés	2 215 657
Engagements reçus	525 430
Autres engagements	

COMPTE DE RESULTAT	2008
Produit net bancaire	**591 424**
Charge générales d'exploitation	-580 602
Dot amt et depr des immo corp et incorp	-22 117
Résultat brut d'exploitation	**-11 295**
Coût du risque	3 642
Résultat d'exploitation	**-7 652**
Dot amt et depr des immo corp et incorp	
Résultat courant avant impôt	**-7 652**
Résultat exceptionnel	31 083
Impôt sur les bénéfices	-1 220
Dotations/Reprises de FRBG et provisions règlement	
RESULTAT NET	**22 211**

Circonscription territoriale : Commune du HAILLAN en totalité.
Nombre de sociétaires : 1068
Nombre d'administrateurs : 4
Dirigeants au 30 juin 2009 :
Directeur : FEGHOUL NASSIRA
Président : ADRIAN FLORYSE - 66 RUE EDMOND ROSTAND, 33185 LE HAILLAN - EMPLOYE ADMINISTRATIF D'ENTREPRISE
Fin de mandat : Assemblée Générale 2011
Vice Président : CHAURIAL BERNARD - 16 ALLEE DES AULNES, 33185 LE HAILLAN - CHEF ENTREPRISE
Fin de mandat : Assemblée Générale 2013

CREDIT MUTUEL DU SUD OUEST
CAISSE DE CREDIT MUTUI BARRIERE SAINT GENES
14 PL LOUIS BARTHOU
33000 BORDEAUX
N° SIRE 419598438 APE 651 D

(en Euros)

BILAN ACTIF AU 31/12/08	2008
Caisse	79 706
Créances sur ets de crédits	4 091 647
Créances sur clientèle	22 654 257
Actions	0
Participations	6 602
Immobilisations incorporelles	0
Immobilisations corporelles	113 175
Autres actifs	81 237
Comptes de régularisation	488 511
TOTAL BILAN ACTIF	**27 515 135**

BILAN PASSIF AU 31/12/08	2008
Banque	
Dettes envers les établissements de crédit	15 909 405
Comptes créditeurs de la clientèle	11 061 533
Autres passifs	45
Comptes de régularisation	157 332
Provisions pour risques et charges	0
Provisions règlementées	
Fonds pour risques bancaires généraux (FRBG)	19 200
Capital Social	166 953
Réserves	183 201
Résultat de l'exercice	17 466
TOTAL BILAN PASSIF	**27 515 135**

HORS BILAN AU 31/12/08	2008
Engagements donnés	1 547 793
Engagements reçus	166 297
Autres engagements	25 980

COMPTE DE RESULTAT	2008
Produit net bancaire	**504 593**
Charge générales d'exploitation	-584 685
Dot amt et depr des immo corp et incorp	-28 491
Résultat brut d'exploitation	**-108 583**
Coût du risque	-55 069
Résultat d'exploitation	**-163 651**
Dot amt et depr des immo corp et incorp	
Résultat courant avant impôt	**-163 651**
Résultat exceptionnel	182 537
Impôt sur les bénéfices	-1 420
Dotations/Reprises de FRBG et provisions règlement	
RESULTAT NET	**17 466**

Circonscription territoriale : Une partie des communes de TALENCE et BORDEAUX.
Nombre de sociétaires : 1075
Nombre d'administrateurs : 4
Dirigeants au 30 juin 2009 :
Directeur : CHEULA PIERRE EMMANUEL
Président : PETAGNA GERARD - 55 RUE JOUIS, 33400 TALENCE - COMMERCANT
Fin de mandat : Assemblée Générale 2011
Vice Président : LAKHDAR AMEL - APPT 318 RES SAINT GENES, 31 RUE VICTOR HUGO, 33400 TALENCE - VETERINAIRE
Fin de mandat : Assemblée Générale 2011

CREDIT MUTUEL DU SUD OUEST
CAISSE DE CREDIT MUTUI BARRIERE DE BEGLES
18 CRS VICTOR HUGO
33130 BEGLES
N° SIRE 413836990 APE 651 D

(en Euros)

BILAN ACTIF AU 31/12/08	2008
Caisse	80 509
Créances sur ets de crédits	4 049 148
Créances sur clientèle	27 888 438
Actions	0
Participations	10 261
Immobilisations incorporelles	24 392
Immobilisations corporelles	65 294
Autres actifs	192 546
Comptes de régularisation	380 395
TOTAL BILAN ACTIF	**32 690 983**

BILAN PASSIF AU 31/12/08	2008
Banque	
Dettes envers les établissements de crédit	22 455 614
Comptes créditeurs de la clientèle	9 340 587
Autres passifs	3 346
Comptes de régularisation	460 269
Provisions pour risques et charges	27 098
Provisions règlementées	
Fonds pour risques bancaires généraux (FRBG)	31 100
Capital Social	134 386
Réserves	209 807
Résultat de l'exercice	28 776
TOTAL BILAN PASSIF	**32 690 983**

HORS BILAN AU 31/12/08	2008
Engagements donnés	1 805 471
Engagements reçus	1 847 896
Autres engagements	

COMPTE DE RESULTAT	2008
Produit net bancaire	**623 219**
Charge générales d'exploitation	-655 514
Dot amt et depr des immo corp et incorp	-9 324
Résultat brut d'exploitation	**-41 619**
Coût du risque	-13 240
Résultat d'exploitation	**-54 859**
Dot amt et depr des immo corp et incorp	
Résultat courant avant impôt	**-54 859**
Résultat exceptionnel	88 159
Impôt sur les bénéfices	-4 524
Dotations/Reprises de FRBG et provisions règlement	
RESULTAT NET	**28 776**

Circonscription territoriale : Une partie des communes de BORDEAUX et BEGLES.
Nombre de sociétaires : 1405
Nombre d'administrateurs : 7
Dirigeants au 30 juin 2009 :
Directeur : MEUDIC FARICE
Président : MEMIN MARC - 21 RUE GOUBEAU, 33800 BORDEAUX - CADRE D'ENTREPRISE
Fin de mandat : Assemblée Générale 2011
Vice Président : DROUINEAU MICHEL - 360 COURS DE LA SOMME, 33800 BORDEAUX - CADRE D'ENTREPRISE
Fin de mandat : Assemblée Générale 2013
Vice Président : FOURNIER SOPHIE - 4 CHEMIN DU BOIS DES ORMES, 33320 LE TAILLAN MEDOC - CADRE D'ENTREPRISE
Fin de mandat : Assemblée Générale 2011

CREDIT MUTUEL DU SUD OUEST
CAISSE DE CREDIT MUTUILE BOUSCAT CENTRE
21 RUE EMILE ZOLA
33110 LE BOUSCAT
N° SIRE 421199704 APE 651 D

(en Euros)

BILAN ACTIF AU 31/12/08	2008
Caisse	146 959
Créances sur ets de crédits	5 367 374
Créances sur clientèle	23 491 172
Actions	0
Participations	5 367
Immobilisations incorporelles	0
Immobilisations corporelles	12 618
Autres actifs	73 064
Comptes de régularisation	341 432
TOTAL BILAN ACTIF	**29 437 986**

BILAN PASSIF AU 31/12/08	2008
Banque	
Dettes envers les établissements de crédit	11 810 204
Comptes créditeurs de la clientèle	17 081 874
Autres passifs	173
Comptes de régularisation	151 216
Provisions pour risques et charges	0
Provisions règlementées	
Fonds pour risques bancaires généraux (FRBG)	41 900
Capital Social	154 720
Réserves	179 709
Résultat de l'exercice	18 191
TOTAL BILAN PASSIF	**29 437 986**

HORS BILAN AU 31/12/08	2008
Engagements donnés	1 589 540
Engagements reçus	666 331
Autres engagements	

COMPTE DE RESULTAT	2008
Produit net bancaire	**704 424**
Charge générales d'exploitation	-656 851
Dot amt et depr des immo corp et incorp	-29 924
Résultat brut d'exploitation	**17 649**
Coût du risque	-33 244
Résultat d'exploitation	**-15 595**
Dot amt et depr des immo corp et incorp	
Résultat courant avant impôt	**-15 595**
Résultat exceptionnel	36 938
Impôt sur les bénéfices	-3 152
Dotations/Reprises de FRBG et provisions règlement	
RESULTAT NET	**18 191**

Circonscription territoriale : Une partie de la commune du BOUSCAT - La commune de BRUGES en totalité.
Nombre de sociétaires : 1508
Nombre d'administrateurs : 5
Dirigeants au 30 juin 2009 :
Directeur : LAMARTINIE VALERIE
Président : SALEMBIER ANTOINE - 8 AVENUE JULES GUESDE, 33110 LE BOUSCAT - CADRE D'ENTREPRISE
Fin de mandat : Assemblée Générale 2011
Vice Président : IGORRA ALAIN - 17 RUE ERNEST ROYER, 33110 LE BOUSCAT - CADRE D'ENTREPRISE
Fin de mandat : Assemblée Générale 2013

CREDIT MUTUEL DU SUD OUEST
CAISSE DE CREDIT MUTUI ANDERNOS LES BAINS
204 BD DE LA REPUBLIQUE
33510 ANDERNOS LES BAINS
N° SIRE 413390212 APE 651 D

(en Euros)

BILAN ACTIF AU 31/12/08	2008
Caisse	63 228
Créances sur ets de crédits	9 301 560
Créances sur clientèle	49 492 139
Actions	0
Participations	18 341
Immobilisations incorporelles	273 015
Immobilisations corporelles	35 254
Autres actifs	197 764
Comptes de régularisation	641 755
TOTAL BILAN ACTIF	**60 023 058**

BILAN PASSIF AU 31/12/08	2008
Banque	
Dettes envers les établissements de crédit	33 809 303
Comptes créditeurs de la clientèle	24 855 256
Autres passifs	226
Comptes de régularisation	410 860
Provisions pour risques et charges	549
Provisions règlementées	
Fonds pour risques bancaires généraux (FRBG)	73 700
Capital Social	396 467
Réserves	437 529
Résultat de l'exercice	39 169
TOTAL BILAN PASSIF	**60 023 058**

HORS BILAN AU 31/12/08	2008
Engagements donnés	4 122 961
Engagements reçus	1 833 361
Autres engagements	

COMPTE DE RESULTAT	2008
Produit net bancaire	**928 715**
Charge générales d'exploitation	-901 261
Dot amt et depr des immo corp et incorp	-8 740
Résultat brut d'exploitation	**18 714**
Coût du risque	-53 422
Résultat d'exploitation	**-34 709**
Dot amt et depr des immo corp et incorp	
Résultat courant avant impôt	**-34 709**
Résultat exceptionnel	82 758
Impôt sur les bénéfices	-8 880
Dotations/Reprises de FRBG et provisions règlement	
RESULTAT NET	**39 169**

Circonscription territoriale : Les communes d'ANDERNOS LES BAINS – ARES – AUDENGE – LANTON et LEGE CAP FERRET.
Nombre de sociétaires : 1940
Nombre d'administrateurs : 9
Dirigeants au 30 juin 2009 :
Directeur : PILATO ALAIN
Président : DONNART JEAN CLAUDE - 15 ALLEE FRANCOIS VILLON, 33510 ANDERNOS LES BAINS - CADRE D'ENTREPRISE
Fin de mandat : Assemblée Générale 2013
Vice Président : ARNAUDET PHILIPPE - 12 RUE JULES SIMON, 33510 ANDERNOS LES BAINS - CADRE TECHNIQUE D'ENTREPRISE
Fin de mandat : Assemblée Générale 2013

CREDIT MUTUEL DU SUD OUEST
CAISSE DE CREDIT MUTUI EYSINES
9 AV DU MEDOC
33320 EYSINES
N° SIRE 412693939 APE 651 D

(en Euros)

BILAN ACTIF AU 31/12/08	2008
Caisse	93 125
Créances sur ets de crédits	6 608 388
Créances sur clientèle	28 574 948
Actions	0
Participations	11 633
Immobilisations incorporelles	60 980
Immobilisations corporelles	31 522
Autres actifs	141 091
Comptes de régularisation	573 506
TOTAL BILAN ACTIF	**36 095 192**

BILAN PASSIF AU 31/12/08	2008
Banque	
Dettes envers les établissements de crédit	20 911 677
Comptes créditeurs de la clientèle	13 721 636
Autres passifs	0
Comptes de régularisation	454 098
Provisions pour risques et charges	0
Provisions règlementées	
Fonds pour risques bancaires généraux (FRBG)	37 300
Capital Social	588 537
Réserves	340 972
Résultat de l'exercice	40 972
TOTAL BILAN PASSIF	**36 095 192**

HORS BILAN AU 31/12/08	2008
Engagements donnés	2 133 323
Engagements reçus	2 475 542
Autres engagements	

COMPTE DE RESULTAT	2008
Produit net bancaire	**722 461**
Charge générales d'exploitation	-763 470
Dot amt et depr des immo corp et incorp	-5 221
Résultat brut d'exploitation	**-46 229**
Coût du risque	16 451
Résultat d'exploitation	**-29 778**
Dot amt et depr des immo corp et incorp	
Résultat courant avant impôt	**-29 778**
Résultat exceptionnel	80 917
Impôt sur les bénéfices	-10 167
Dotations/Reprises de FRBG et provisions règlement	
RESULTAT NET	**40 972**

Circonscription territoriale : Les communes d'EYSINES et du TAILLAN MEDOC.
Nombre de sociétaires : 1554
Nombre d'administrateurs : 5
Dirigeants au 30 juin 2009 :
Directeur : LOUET GAULTIER LAURENCE
Président : LARRAMENDY ISABELLE - 9 ALLEE PAUL ELUARD, 33320 EYSINES - EMPLOYE DE COMMERCE
Fin de mandat : Assemblée Générale 2011
Vice Président : DENIS MICHEL - 14B RUE DE CANTELAUDE, 33320 EYSINES - COMMERCANT
Fin de mandat : Assemblée Générale 2013
Vice Président : LAPORTE JEAN CLAUDE - 49 RUE DU VIGNAN, 33320 EYSINES - CADRE D'ENTREPRISE
Fin de mandat : Assemblée Générale 2013

CREDIT MUTUEL DU SUD OUEST
CAISSE DE CREDIT MUTUI GUJAN MESTRAS
21 CRS DE LA REPUBLIQUE
33470 GUJAN MESTRAS
N° SIRE 414722785 APE 651 D

(en Euros)

BILAN ACTIF AU 31/12/08	2008
Caisse	349 967
Créances sur ets de crédits	6 166 834
Créances sur clientèle	24 687 016
Actions	0
Participations	12 243
Immobilisations incorporelles	0
Immobilisations corporelles	56 131
Autres actifs	100 034
Comptes de régularisation	724 014
TOTAL BILAN ACTIF	**32 096 239**

BILAN PASSIF AU 31/12/08	2008
Banque	
Dettes envers les établissements de crédit	17 345 203
Comptes créditeurs de la clientèle	13 408 164
Autres passifs	109
Comptes de régularisation	407 267
Provisions pour risques et charges	42 007
Provisions règlementées	
Fonds pour risques bancaires généraux (FRBG)	44 500
Capital Social	624 726
Réserves	174 701
Résultat de l'exercice	49 564
TOTAL BILAN PASSIF	**32 096 239**

HORS BILAN AU 31/12/08	2008
Engagements donnés	1 850 870
Engagements reçus	2 080 206
Autres engagements	86 819

COMPTE DE RESULTAT	2008
Produit net bancaire	**778 401**
Charge générales d'exploitation	-745 654
Dot amt et depr des immo corp et incorp	-11 587
Résultat brut d'exploitation	**21 160**
Coût du risque	-25 783
Résultat d'exploitation	**-4 624**
Dot amt et depr des immo corp et incorp	
Résultat courant avant impôt	**-4 624**
Résultat exceptionnel	72 888
Impôt sur les bénéfices	-18 701
Dotations/Reprises de FRBG et provisions règlement	
RESULTAT NET	**49 564**

Circonscription territoriale : Les communes de GUJAN-MESTRAS et LE TEICH.
Nombre de sociétaires : 1697
Nombre d'administrateurs : 6
Dirigeants au 30 juin 2009 :
Directeur : PIRRINGUEL STEPHANE
Président : HUSSON GERARD - 49 ALLEE DU BURGAT, 33470 LE TEICH - SALARIE SECTEUR PUBLIC
Fin de mandat : Assemblée Générale 2013
Vice Président : CASTILLO PATRICIA - 50 BOULEVARD PIERRE DIGNAC, 33470 GUJAN MESTRAS - SALARIE SECTEUR PUBLIC
Fin de mandat : Assemblée Générale 2011
Vice Président : OUAMARA PHILIPPE - 14 ALLEE BREMONTIER, 33470 GUJAN MESTRAS - CHEF ENTREPRISE
Fin de mandat : Assemblée Générale 2013

CREDIT MUTUEL DU SUD OUEST
CAISSE DE CREDIT MUTUI PESSAC ALOUETTE
36 AV DU GENERAL LECLERC
33600 PESSAC
N° SIRE 411655822 APE 651 D

(en Euros)

BILAN ACTIF AU 31/12/08	2008
Caisse	144 238
Créances sur ets de crédits	8 099 125
Créances sur clientèle	28 464 515
Actions	0
Participations	13 767
Immobilisations incorporelles	0
Immobilisations corporelles	116 417
Autres actifs	95 221
Comptes de régularisation	527 292
TOTAL BILAN ACTIF	37 460 576

BILAN PASSIF AU 31/12/08	2008
Banque	
Dettes envers les établissements de crédit	16 555 314
Comptes créditeurs de la clientèle	20 026 778
Autres passifs	80
Comptes de régularisation	324 147
Provisions pour risques et charges	0
Provisions règlementées	
Fonds pour risques bancaires généraux (FRBG)	93 606
Capital Social	104 697
Réserves	341 694
Résultat de l'exercice	14 261
TOTAL BILAN PASSIF	37 460 576

HORS BILAN AU 31/12/08	2008
Engagements donnés	2 005 572
Engagements reçus	1 408 708
Autres engagements	

COMPTE DE RESULTAT	2008
Produit net bancaire	836 363
Charge générales d'exploitation	-792 565
Dot amt et depr des immo corp et incorp	-12 699
Résultat brut d'exploitation	31 099
Coût du risque	-10 118
Résultat d'exploitation	20 981
Dot amt et depr des immo corp et incorp	
Résultat courant avant impôt	20 981
Résultat exceptionnel	-816
Impôt sur les bénéfices	-3 497
Dotations/Reprises de FRBG et provisions règlement	-2 406
RESULTAT NET	14 261

Circonscription territoriale : Les quartiers de PESSAC compris entre l'avenue du Pont de l'Orient et l'avenue de Canejan et les communes de MARCHEPRIME et de CESTAS.
Nombre de sociétaires : 1883
Nombre d'administrateurs : 5
Dirigeants au 30 juin 2009 :
Directeur : BEIGNON SYLVAIN
Président : BUNOUST BERNARD - 31 RUE NUNGESSER, 33600 PESSAC - TECHNICIEN
Fin de mandat : Assemblée Générale 2013
Vice Président : GRANJEAUD JEAN CLAUDE - 18 AVENUE DE BEUTRE, 33600 PESSAC - CADRE D'ENTREPRISE
Fin de mandat : Assemblée Générale 2013
Vice Président : VITU SYLVIE - 41 RUE DUCHENNE, 33120 ARCACHON - EMPLOYE ADMINISTRATIF D'ENTREPRISE
Fin de mandat : Assemblée Générale 2011

CREDIT MUTUEL DU SUD OUEST
CAISSE DE CREDIT MUTUI ARCACHON
10 PL LUCIEN DE GRACIA
33120 ARCACHON
N° SIRE 311100804 APE 651 D

(en Euros)

BILAN ACTIF AU 31/12/08	2008
Caisse	106 095
Créances sur ets de crédits	10 412 518
Créances sur clientèle	35 074 972
Actions	0
Participations	85 802
Immobilisations incorporelles	12 196
Immobilisations corporelles	381 912
Autres actifs	144 607
Comptes de régularisation	943 122
TOTAL BILAN ACTIF	47 161 224

BILAN PASSIF AU 31/12/08	2008
Banque	
Dettes envers les établissements de crédit	17 348 593
Comptes créditeurs de la clientèle	28 236 815
Autres passifs	11 214
Comptes de régularisation	482 942
Provisions pour risques et charges	155 531
Provisions règlementées	
Fonds pour risques bancaires généraux (FRBG)	37 600
Capital Social	572 653
Réserves	267 089
Résultat de l'exercice	48 788
TOTAL BILAN PASSIF	47 161 224

HORS BILAN AU 31/12/08	2008
Engagements donnés	3 822 331
Engagements reçus	598 222
Autres engagements	

COMPTE DE RESULTAT	2008
Produit net bancaire	**947 589**
Charge générales d'exploitation	-1 017 680
Dot amt et depr des immo corp et incorp	-32 384
Résultat brut d'exploitation	**-102 475**
Coût du risque	-12 664
Résultat d'exploitation	**-115 139**
Dot amt et depr des immo corp et incorp	
Résultat courant avant impôt	**-115 139**
Résultat exceptionnel	178 744
Impôt sur les bénéfices	-14 817
Dotations/Reprises de FRBG et provisions règlement	
RESULTAT NET	**48 788**

Circonscription territoriale : Les communes des cantons d'ARCACHON – AUDENGE – BELIN.
Nombre de sociétaires : 2057
Nombre d'administrateurs : 8
Dirigeants au 30 juin 2009 :
Directeur : GAUTEYRON BRUNO
Président : MARTY DANIEL - 57 ROUTE MOULIN GARDERES, 33770 SALLES - CADRE D'ENTREPRISE
Fin de mandat : Assemblée Générale 2011
Vice Président : CLAVEL FREDERIC - 20 RUE SAINT ELME, 33120 ARCACHON - PROFESSION LIBERALE
Fin de mandat : Assemblée Générale 2011

CREDIT MUTUEL DU SUD OUEST
CAISSE DE CREDIT MUTUIST MEDARD JALLES
86/88 AV. MONTESQUIEU
33160 ST MEDARD EN JALLES
N° SIRE782000590 APE 651 D

(en Euros)

BILAN ACTIF AU 31/12/08	2008
Caisse	263 523
Créances sur ets de crédits	23 508 479
Créances sur clientèle	59 715 529
Actions	0
Participations	125 882
Immobilisations incorporelles	0
Immobilisations corporelles	232 549
Autres actifs	197 766
Comptes de régularisation	1 365 495
TOTAL BILAN ACTIF	**85 409 222**

BILAN PASSIF AU 31/12/08	2008
Banque	
Dettes envers les établissements de crédit	32 577 333
Comptes créditeurs de la clientèle	48 656 225
Autres passifs	23 731
Comptes de régularisation	1 040 051
Provisions pour risques et charges	15 337
Provisions règlementées	
Fonds pour risques bancaires généraux (FRBG)	337 699
Capital Social	1 207 521
Réserves	1 300 176
Résultat de l'exercice	251 149
TOTAL BILAN PASSIF	**85 409 222**

HORS BILAN AU 31/12/08	2008
Engagements donnés	6 127 200
Engagements reçus	2 291 937
Autres engagements	35 519

COMPTE DE RESULTAT	2008
Produit net bancaire	**2 261 171**
Charge générales d'exploitation	-1 652 763
Dot amt et depr des immo corp et incorp	-61 105
Résultat brut d'exploitation	**547 303**
Coût du risque	111 839
Résultat d'exploitation	**659 142**
Dot amt et depr des immo corp et incorp	
Résultat courant avant impôt	**659 142**
Résultat exceptionnel	-226 938
Impôt sur les bénéfices	-139 156
Dotations/Reprises de FRBG et provisions règlement	-41 899
RESULTAT NET	**251 149**

Circonscription territoriale : SAINT MEDARD EN JALLES – LE HAILLAN – LE TAILLAN MEDOC – SAINT AUBIN DE MEDOC - SALAUNES
Nombre de sociétaires : 4327
Nombre d'administrateurs : 8
Dirigeants au 30 juin 2009 :
Directeur : PIVOT MARIE-ELISABETH
Président : VISSA DANIELLE - 2 ALLEE PIERRE DE VILLEPREUX, 33160 ST AUBIN DE MEDOC - CADRE D'ENTREPRISE
Fin de mandat : Assemblée Générale 2013
Vice Président : EHRHART BRIGITTE - 11 ALLEE DES HETRES, 33160 ST MEDARD EN JALLES - EMPLOYE ADMINISTRATIF D'ENTREPRISE
Fin de mandat : Assemblée Générale 2011
Vice Président : SERRES MICHELE - CORBIAC, 16 RUE ANTOINE BOURDELLE, 33160 ST MEDARD EN JALLES - SANS ACTIVITE
Fin de mandat : Assemblée Générale 2013

CREDIT MUTUEL DU SUD OUEST
CAISSE DE CREDIT MUTUI BEGLES
PL DE LA LIBERTE
33130 BEGLES
N° SIRE 300725090 APE 651 D

(en Euros)

BILAN ACTIF AU 31/12/08	2008
Caisse	266 033
Créances sur ets de crédits	12 979 383
Créances sur clientèle	39 094 606
Actions	0
Participations	107 107
Immobilisations incorporelles	46 924
Immobilisations corporelles	52 220
Autres actifs	252 528
Comptes de régularisation	747 775
TOTAL BILAN ACTIF	**53 546 577**

BILAN PASSIF AU 31/12/08	2008
Banque	
Dettes envers les établissements de crédit	22 624 445
Comptes créditeurs de la clientèle	29 270 523
Autres passifs	13 150
Comptes de régularisation	496 798
Provisions pour risques et charges	4 106
Provisions règlementées	
Fonds pour risques bancaires généraux (FRBG)	121 950
Capital Social	540 607
Réserves	423 375
Résultat de l'exercice	51 622
TOTAL BILAN PASSIF	**53 546 577**

HORS BILAN AU 31/12/08	2008
Engagements donnés	4 151 827
Engagements reçus	2 923 223
Autres engagements	

COMPTE DE RESULTAT	2008
Produit net bancaire	**1 490 931**
Charge générales d'exploitation	-1 335 279
Dot amt et depr des immo corp et incorp	-29 431
Résultat brut d'exploitation	**126 221**
Coût du risque	-30 974
Résultat d'exploitation	**95 247**
Dot amt et depr des immo corp et incorp	
Résultat courant avant impôt	**95 247**
Résultat exceptionnel	-13 410
Impôt sur les bénéfices	-24 264
Dotations/Reprises de FRBG et provisions règlement	-5 950
RESULTAT NET	**51 622**

Circonscription territoriale : Les quartiers du Prêche Sembat – Centujean – Mairie Bourg – Le Dorat Verduc – Zone d'activité Birambits et pour partie la Raze délimitée par la Rue François Douaud.
Nombre de sociétaires : 3699
Nombre d'administrateurs : 8
Dirigeants au 30 juin 2009 :
Directeur : SISSAC MARIE-CLAIRE
Président : POURTIER DIDIER - 57 RUE LOUSTALOT, 33170 GRADIGNAN - PROFESSION LIBERALE
Fin de mandat : Assemblée Générale 2013
Vice Président : BUISSON CLAUDETTE - 20 RUE DELPHIN LOCHE, 33130 BEGLES - EMPLOYE ADMINISTRATIF D'ENTREPRISE
Fin de mandat : Assemblée Générale 2013

CREDIT MUTUEL DU SUD OUEST
CAISSE DE CREDIT MUTUI GRADIGNAN
120 CRS GENERAL DE GAULLE
33170 GRADIGNAN
N° SIRE 320722887 APE 651 D

(en Euros)

BILAN ACTIF AU 31/12/08	2008
Caisse	323 314
Créances sur ets de crédits	13 239 063
Créances sur clientèle	36 897 908
Actions	0
Participations	64 928
Immobilisations incorporelles	266 344
Immobilisations corporelles	91 670
Autres actifs	167 285
Comptes de régularisation	677 470
TOTAL BILAN ACTIF	**51 727 982**

BILAN PASSIF AU 31/12/08	2008
Banque	
Dettes envers les établissements de crédit	18 894 429
Comptes créditeurs de la clientèle	31 533 547
Autres passifs	18 651
Comptes de régularisation	389 100
Provisions pour risques et charges	1 000
Provisions règlementées	
Fonds pour risques bancaires généraux (FRBG)	67 532
Capital Social	486 878
Réserves	281 157
Résultat de l'exercice	55 688
TOTAL BILAN PASSIF	**51 727 982**

HORS BILAN AU 31/12/08	2008
Engagements donnés	4 719 654
Engagements reçus	819 773
Autres engagements	

COMPTE DE RESULTAT	2008
Produit net bancaire	**1 262 065**
Charge générales d'exploitation	-1 110 616
Dot amt et depr des immo corp et incorp	-31 605
Résultat brut d'exploitation	**119 843**
Coût du risque	-11 781
Résultat d'exploitation	**108 062**
Dot amt et depr des immo corp et incorp	
Résultat courant avant impôt	**108 062**
Résultat exceptionnel	-24 678
Impôt sur les bénéfices	-21 464
Dotations/Reprises de FRBG et provisions règlement	-6 232
RESULTAT NET	**55 688**

Circonscription territoriale : Les communes de GRADIGNAN – CANEJAN et en partie CESTAS - LEOGNAN
Nombre de sociétaires : 2590
Nombre d'administrateurs : 8
Dirigeants au 30 juin 2009 :
Directeur : OTSCHAPOVSKI CORINE
Président : JARDRY ISABELLE - 40 RUE DU PONTET, 33170 GRADIGNAN - SANS ACTIVITE
Fin de mandat : Assemblée Générale 2013
Vice Président : BELLMUNT JEAN-PIERRE - MALARTIC, 2 ALLEE FAGE, 33170 GRADIGNAN - EMPLOYE ADMINISTRATIF D'ENTREPRISE
Fin de mandat : Assemblée Générale 2013

CREDIT MUTUEL DU SUD OUEST
CAISSE DE CREDIT MUTUIBX CHARTRONS
55/57 COURS PORTAL
33000 BORDEAUX
N° SIRE 311088090 APE 651 D

(en Euros)

BILAN ACTIF AU 31/12/08	2008
Caisse	263 730
Créances sur ets de crédits	11 904 018
Créances sur clientèle	50 540 530
Actions	0
Participations	101 637
Immobilisations incorporelles	83 452
Immobilisations corporelles	385 700
Autres actifs	313 565
Comptes de régularisation	936 443
TOTAL BILAN ACTIF	**64 529 075**

BILAN PASSIF AU 31/12/08	2008
Banque	
Dettes envers les établissements de crédit	26 761 946
Comptes créditeurs de la clientèle	36 167 527
Autres passifs	19 979
Comptes de régularisation	553 781
Provisions pour risques et charges	5 536
Provisions règlementées	
Fonds pour risques bancaires généraux (FRBG)	112 600
Capital Social	460 303
Réserves	386 544
Résultat de l'exercice	60 859
TOTAL BILAN PASSIF	**64 529 075**

HORS BILAN AU 31/12/08	2008
Engagements donnés	4 245 416
Engagements reçus	1 210 471
Autres engagements	77 168

COMPTE DE RESULTAT	2008
Produit net bancaire	**1 666 324**
Charge générales d'exploitation	-1 470 749
Dot amt et depr des immo corp et incorp	-49 931
Résultat brut d'exploitation	**145 644**
Coût du risque	-123 288
Résultat d'exploitation	**22 356**
Dot amt et depr des immo corp et incorp	
Résultat courant avant impôt	**22 356**
Résultat exceptionnel	64 400
Impôt sur les bénéfices	-25 897
Dotations/Reprises de FRBG et provisions règlement	
RESULTAT NET	**60 859**

Circonscription territoriale : BORDEAUX NORD – BORDEAUX CHARTRONS – BORDEAUX LAC – BORDEAUX GRAND PARC.
Nombre de sociétaires : 3030
Nombre d'administrateurs : 8
Dirigeants au 30 juin 2009 :
Directeur : BELLUE JEAN-PHILIPPE
Président : LAGAHUZERE CATHERINE - 2 IMPASSE DES BOUDOUBANS, 33640 PORTETS - CADRE FONCTION PUBLIQUE
Fin de mandat : Assemblée Générale 2011
Vice Président : DUBEGUIER STEPHAN - 15 RUE JULES DUGAS, 33200 BORDEAUX - EMPLOYE ADMINISTRATIF D'ENTREPRISE
Fin de mandat : Assemblée Générale 2011

CREDIT MUTUEL DU SUD OUEST
CAISSE DE CREDIT MUTUI HAUTS DE GARONNE
54 AV RENE CASSAGNE
33150 CENON
N° SIRE 311100721 APE 651 D

(en Euros)

BILAN ACTIF AU 31/12/08	2008
Caisse	297 014
Créances sur ets de crédits	12 913 405
Créances sur clientèle	32 405 650
Actions	0
Participations	77 677
Immobilisations incorporelles	228
Immobilisations corporelles	235 120
Autres actifs	265 676
Comptes de régularisation	615 363
TOTAL BILAN ACTIF	**46 810 133**

BILAN PASSIF AU 31/12/08	2008
Banque	
Dettes envers les établissements de crédit	12 909 663
Comptes créditeurs de la clientèle	31 332 347
Autres passifs	14 600
Comptes de régularisation	653 184
Provisions pour risques et charges	19 991
Provisions règlementées	
Fonds pour risques bancaires généraux (FRBG)	219 698
Capital Social	826 560
Réserves	716 133
Résultat de l'exercice	117 958
TOTAL BILAN PASSIF	**46 810 133**

HORS BILAN AU 31/12/08	2008
Engagements donnés	3 557 120
Engagements reçus	2 327 004
Autres engagements	

COMPTE DE RESULTAT	2008
Produit net bancaire	**1 492 220**
Charge générales d'exploitation	-1 209 729
Dot amt et depr des immo corp et incorp	-39 397
Résultat brut d'exploitation	**243 094**
Coût du risque	24 032
Résultat d'exploitation	**267 125**
Dot amt et depr des immo corp et incorp	
Résultat courant avant impôt	**267 125**
Résultat exceptionnel	-75 569
Impôt sur les bénéfices	-58 901
Dotations/Reprises de FRBG et provisions règlement	-14 698
RESULTAT NET	**117 958**

Circonscription territoriale : CENON – FLOIRAC – BOULIAC – ARTIGUES - LORMONT
Nombre de sociétaires : 3079
Nombre d'administrateurs : 9
Dirigeants au 30 juin 2009 :
Directeur : EGRETEAU XAVIER
Président : BENOIT DOMINIQUE - LES PEUPLIERS, 11 ALLEE DES CHAMPS, 33370 TRESSES - CADRE TECHNIQUE D'ENTREPRISE
Fin de mandat : Assemblée Générale 2011
Vice Président : LACOSTE PAUL - 6 CHEMIN OUVRE, 33360 CARIGNAN DE BORDEAUX - EMPLOYE ADMINISTRATIF D'ENTREPRISE
Fin de mandat : Assemblée Générale 2013

CREDIT MUTUEL DU SUD OUEST
CAISSE DE CREDIT MUTUI BORDEAUX CENTRE
49 CRS D ALBRET
33000 BORDEAUX
N° SIRE 312989882 APE 651 D

(en Euros)

BILAN ACTIF AU 31/12/08	2008
Caisse	421 693
Créances sur ets de crédits	13 571 554
Créances sur clientèle	61 193 611
Actions	0
Participations	140 711
Immobilisations incorporelles	349 871
Immobilisations corporelles	146 336
Autres actifs	286 729
Comptes de régularisation	882 396
TOTAL BILAN ACTIF	**76 992 901**

BILAN PASSIF AU 31/12/08	2008
Banque	
Dettes envers les établissements de crédit	36 915 980
Comptes créditeurs de la clientèle	38 247 425
Autres passifs	40 612
Comptes de régularisation	580 970
Provisions pour risques et charges	1 958
Provisions règlementées	
Fonds pour risques bancaires généraux (FRBG)	15 001
Capital Social	703 499
Réserves	368 470
Résultat de l'exercice	118 985
TOTAL BILAN PASSIF	**76 992 901**

HORS BILAN AU 31/12/08	2008
Engagements donnés	4 055 940
Engagements reçus	1 004 948
Autres engagements	668

COMPTE DE RESULTAT	2008
Produit net bancaire	**1 651 443**
Charge générales d'exploitation	-1 514 271
Dot amt et depr des immo corp et incorp	-61 987
Résultat brut d'exploitation	**75 185**
Coût du risque	118 833
Résultat d'exploitation	**194 018**
Dot amt et depr des immo corp et incorp	
Résultat courant avant impôt	**194 018**
Résultat exceptionnel	-22 961
Impôt sur les bénéfices	-37 071
Dotations/Reprises de FRBG et provisions règlement	-15 001
RESULTAT NET	**118 985**

Circonscription territoriale : CENTRE BORDEAUX déterminé par : Quartier MERIADECK – Boulevard Georges V – Cours de l'Argonne – Place de la Victoire et la Garonne.
Nombre de sociétaires : 3201
Nombre d'administrateurs : 9
Dirigeants au 30 juin 2009 :
Directeur : INSA LAURENT
Président : RIBET ALAIN - RESIDENCE ORNANO, 44 RUE JOSEPH ABRIA, 33000 BORDEAUX - CADRE TECHNIQUE D'ENTREPRISE
Fin de mandat : Assemblée Générale 2013
Vice Président : PERIER JEAN MARC - 51 RUE DU COLONEL MOLL, 33400 TALENCE - SALARIE SECTEUR PUBLIC
Fin de mandat : Assemblée Générale 2013
Vice Président : BOYER CHRISTIAN - 3 DESTANQUE, 33720 BARSAC - AGRICULTEUR MOYENNE EXPLOITATION
Fin de mandat : Assemblée Générale 2013

CREDIT MUTUEL DU SUD OUEST
CAISSE DE CREDIT MUTUIBX INTENDANCE
61 CRS DE L INTENDANCE
33024 BORDEAUX CEDEX
N° SIRE 300939998 APE 651 D

(en Euros)

BILAN ACTIF AU 31/12/08	2008
Caisse	456 853
Créances sur ets de crédits	17 714 408
Créances sur clientèle	83 325 045
Actions	0
Participations	195 123
Immobilisations incorporelles	525 949
Immobilisations corporelles	279 076
Autres actifs	287 745
Comptes de régularisation	1 549 337
TOTAL BILAN ACTIF	104 333 536

BILAN PASSIF AU 31/12/08	2008
Banque	
Dettes envers les établissements de crédit	36 327 182
Comptes créditeurs de la clientèle	64 099 484
Autres passifs	42 003
Comptes de régularisation	1 106 963
Provisions pour risques et charges	1 327 526
Provisions règlementées	
Fonds pour risques bancaires généraux (FRBG)	81 587
Capital Social	870 391
Réserves	381 998
Résultat de l'exercice	96 402
TOTAL BILAN PASSIF	104 333 536

HORS BILAN AU 31/12/08	2008
Engagements donnés	6 375 198
Engagements reçus	1 539 729
Autres engagements	1 303 972

COMPTE DE RESULTAT	2008
Produit net bancaire	**2 313 924**
Charge générales d'exploitation	-1 984 546
Dot amt et depr des immo corp et incorp	-95 278
Résultat brut d'exploitation	**234 100**
Coût du risque	-44 692
Résultat d'exploitation	**189 408**
Dot amt et depr des immo corp et incorp	
Résultat courant avant impôt	**189 408**
Résultat exceptionnel	-36 144
Impôt sur les bénéfices	-45 775
Dotations/Reprises de FRBG et provisions règlement	-11 087
RESULTAT NET	96 402

Circonscription territoriale : La Place PEY BERLAND – Les allées de TOURNY – Les quartiers ST SEURIN, CROIX BLANCHE et MERIADECK (en partie).
Nombre de sociétaires : 4083
Nombre d'administrateurs : 9
Dirigeants au 30 juin 2009 :
Directeur : HUELLOU Jean-François
Président : BOY CLAUDE - 47 RUE BOURBAKI, 33110 LE BOUSCAT - PROFESSEUR, SCIENTIFIQUE
Fin de mandat : Assemblée Générale 2013
Vice Président : CASSANY DOMINIQUE - 15 RUE BLANC DUTROUILH, 33000 BORDEAUX - SALARIE SECTEUR PUBLIC
Fin de mandat : Assemblée Générale 2013

CREDIT MUTUEL DU SUD OUEST
CAISSE DE CREDIT MUTUI BORDEAUX ST JEAN
220 CRS DE LA MARNE
33800 BORDEAUX
N° SIRE 312989874 APE 651 D

(en Euros)

BILAN ACTIF AU 31/12/08	2008
Caisse	470 523
Créances sur ets de crédits	8 774 822
Créances sur clientèle	32 021 803
Actions	0
Participations	91 361
Immobilisations incorporelles	76 316
Immobilisations corporelles	238 930
Autres actifs	226 580
Comptes de régularisation	565 037
TOTAL BILAN ACTIF	42 465 372

BILAN PASSIF AU 31/12/08	2008
Banque	
Dettes envers les établissements de crédit	16 048 423
Comptes créditeurs de la clientèle	25 419 870
Autres passifs	25 551
Comptes de régularisation	378 081
Provisions pour risques et charges	330
Provisions règlementées	
Fonds pour risques bancaires généraux (FRBG)	55 700
Capital Social	359 094
Réserves	132 734
Résultat de l'exercice	45 588
TOTAL BILAN PASSIF	42 465 372

HORS BILAN AU 31/12/08	2008
Engagements donnés	3 642 217
Engagements reçus	846 935
Autres engagements	

COMPTE DE RESULTAT	2008
Produit net bancaire	**1 289 484**
Charge générales d'exploitation	-1 243 848
Dot amt et depr des immo corp et incorp	-66 852
Résultat brut d'exploitation	**-21 217**
Coût du risque	56 993
Résultat d'exploitation	**35 776**
Dot amt et depr des immo corp et incorp	
Résultat courant avant impôt	**35 776**
Résultat exceptionnel	25 499
Impôt sur les bénéfices	-15 687
Dotations/Reprises de FRBG et provisions règlement	
RESULTAT NET	45 588

Circonscription territoriale : Circonscription délimitée à l'Est par la Garonne – au sud par les boulevards JJ BOSC et Albert 1er – à l'Ouest par les rues de Bègles et La Fontaine, les cours de la Somme et Pasteur – au Nord par le cours Victor Hugo.
Nombre de sociétaires : 2438
Nombre d'administrateurs : 8
Dirigeants au 30 juin 2009 :
Directeur : MEYRE PATRICK
Président : MONDON ELIANE - 71 RUE D AGEN, 33800 BORDEAUX - AGRICULTEUR PETITE EXPLOITATION
Fin de mandat : Assemblée Générale 2011
Vice Président : TOMASELLA LAURENT - RES LE VULCAIN, 13 PLACE PIERRE JACQUES DORMOY, 33800 BORDEAUX - CADRE FONCTION PUBLIQUE
Fin de mandat : Assemblée Générale 2013
Vice Président : LUCBERNET DANIELLE - LOT LES BOSQUETS, 12 RUE PAUL NIZAN, 33140 VILLENAVE D ORNON - CADRE D'ENTREPRISE
Fin de mandat : Assemblée Générale 2013

CREDIT MUTUEL DU SUD OUEST
CAISSE DE CREDIT MUTUI BLANQUEFORT
16 AV GENERAL DE GAULLE
33290 BLANQUEFORT
N° SIRE 312989825 APE 651 D

(en Euros)

BILAN ACTIF AU 31/12/08	2008
Caisse	77 547
Créances sur ets de crédits	15 184 923
Créances sur clientèle	47 635 412
Actions	0
Participations	81 976
Immobilisations incorporelles	0
Immobilisations corporelles	329 171
Autres actifs	300 145
Comptes de régularisation	928 215
TOTAL BILAN ACTIF	64 537 388

BILAN PASSIF AU 31/12/08	2008
Banque	
Dettes envers les établissements de crédit	25 919 751
Comptes créditeurs de la clientèle	36 086 462
Autres passifs	44 103
Comptes de régularisation	790 510
Provisions pour risques et charges	15 007
Provisions règlementées	
Fonds pour risques bancaires généraux (FRBG)	228 289
Capital Social	638 089
Réserves	641 544
Résultat de l'exercice	173 631
TOTAL BILAN PASSIF	64 537 388

HORS BILAN AU 31/12/08	2008
Engagements donnés	5 978 393
Engagements reçus	1 923 527
Autres engagements	

COMPTE DE RESULTAT	2008
Produit net bancaire	**1 686 867**
Charge générales d'exploitation	-1 318 539
Dot amt et depr des immo corp et incorp	-25 365
Résultat brut d'exploitation	**342 962**
Coût du risque	103 679
Résultat d'exploitation	**446 642**
Dot amt et depr des immo corp et incorp	
Résultat courant avant impôt	**446 642**
Résultat exceptionnel	-145 929
Impôt sur les bénéfices	-96 993
Dotations/Reprises de FRBG et provisions règlement	-30 089
RESULTAT NET	173 631

Circonscription territoriale : BLANQUEFORT – MACAU – PAREMPUYRE – LUDON MEDOC – LE PIAN MEDOC.
Nombre de sociétaires : 3510
Nombre d'administrateurs : 10
Dirigeants au 30 juin 2009 :
Directeur : LOSMEDE PATRICIA
Président : SOLEIL JEAN-FRANCOIS - 3 RUE DU LANGUEDOC, 33290 BLANQUEFORT - CADRE TECHNIQUE D'ENTREPRISE
Fin de mandat : Assemblée Générale 2011
Vice Président : DALBE ROGER - APT 201 RES LA RENNEY I, 2 RUE VICTURNIEN VERGNIAUD, 33290 BLANQUEFORT - SALARIE SECTEUR PRIVE
Fin de mandat : Assemblée Générale 2013
Vice Président : SENEGAS JACQUES - CHEMIN DES BOUVREUILS, 33290 LE PIAN MEDOC - SANS ACTIVITE
Fin de mandat : Assemblée Générale 2013

CREDIT MUTUEL DU SUD OUEST
CAISSE DE CREDIT MUTUIBLAYE
17 CRS DE LA REPUBLIQUE
33390 BLAYE
N° SIRE312989833 APE 651 D

(en Euros)

BILAN ACTIF AU 31/12/08	2008
Caisse	261 668
Créances sur ets de crédits	9 827 944
Créances sur clientèle	42 922 040
Actions	0
Participations	99 760
Immobilisations incorporelles	179 612
Immobilisations corporelles	154 580
Autres actifs	222 764
Comptes de régularisation	826 990
TOTAL BILAN ACTIF	**54 495 357**

BILAN PASSIF AU 31/12/08	2008
Banque	
Dettes envers les établissements de crédit	26 664 974
Comptes créditeurs de la clientèle	25 396 188
Autres passifs	59 934
Comptes de régularisation	553 005
Provisions pour risques et charges	346 691
Provisions règlementées	
Fonds pour risques bancaires généraux (FRBG)	222 239
Capital Social	581 953
Réserves	605 751
Résultat de l'exercice	64 621
TOTAL BILAN PASSIF	**54 495 357**

HORS BILAN AU 31/12/08	2008
Engagements donnés	4 990 754
Engagements reçus	675 369
Autres engagements	

COMPTE DE RESULTAT	2008
Produit net bancaire	**1 636 448**
Charge générales d'exploitation	-1 255 885
Dot amt et depr des immo corp et incorp	-25 201
Résultat brut d'exploitation	**355 362**
Coût du risque	-136 659
Résultat d'exploitation	**218 704**
Dot amt et depr des immo corp et incorp	
Résultat courant avant impôt	**218 704**
Résultat exceptionnel	-31 056
Impôt sur les bénéfices	-112 787
Dotations/Reprises de FRBG et provisions règlement	-10 239
RESULTAT NET	**64 621**

Circonscription territoriale : BLAYE – SAINT-CIERS SUR GIRONDE – SAINT-SAVIN – BOURG SUR GIRONDE.
Nombre de sociétaires : 2988
Nombre d'administrateurs : 8
Dirigeants au 30 juin 2009 :
Directeur : CHARLOT HENRI
Président : BOURET-COM -NOUGUE EVELYNE - 2 RUE DE LA PAIX, 33620 CAVIGNAC - CADRE FONCTION PUBLIQUE
Fin de mandat : Assemblée Générale 2013
Vice Président : ESLAN PATRICIA - CITE LES ESTAGES, 8 ALLEE PIERRE ANDRE DE SUFFREN, 33390 BLAYE - PROFESSEUR, SCIENTIFIQUE
Fin de mandat : Assemblée Générale 2011
Vice Président : VINCENT PIERRE - 12 LIEU DIT LES PENAUDS, 33820 ST CAPRAIS DE BLAYE - EMPLOYE ADMINISTRATIF D'ENTREPRISE
Fin de mandat : Assemblée Générale 2011

CREDIT MUTUEL DU SUD OUEST
CAISSE DE CREDIT MUTUI LIBOURNE
19 RUE JULES FERRY
33500 LIBOURNE
N° SIRE 312989924 APE 651 D

(en Euros)

BILAN ACTIF AU 31/12/08	2008
Caisse	488 468
Créances sur ets de crédits	16 534 221
Créances sur clientèle	70 780 365
Actions	0
Participations	155 716
Immobilisations incorporelles	54 680
Immobilisations corporelles	366 476
Autres actifs	536 467
Comptes de régularisation	1 603 605
TOTAL BILAN ACTIF	**90 519 997**

BILAN PASSIF AU 31/12/08	2008
Banque	
Dettes envers les établissements de crédit	31 366 461
Comptes créditeurs de la clientèle	55 805 898
Autres passifs	66 299
Comptes de régularisation	989 451
Provisions pour risques et charges	208 450
Provisions règlementées	
Fonds pour risques bancaires généraux (FRBG)	231 000
Capital Social	1 132 113
Réserves	614 183
Résultat de l'exercice	106 142
TOTAL BILAN PASSIF	**90 519 997**

HORS BILAN AU 31/12/08	2008
Engagements donnés	6 969 364
Engagements reçus	1 502 352
Autres engagements	

COMPTE DE RESULTAT	2008
Produit net bancaire	**2 238 234**
Charge générales d'exploitation	-2 168 962
Dot amt et depr des immo corp et incorp	-66 723
Résultat brut d'exploitation	**2 549**
Coût du risque	59 136
Résultat d'exploitation	**61 686**
Dot amt et depr des immo corp et incorp	
Résultat courant avant impôt	**61 686**
Résultat exceptionnel	132 639
Impôt sur les bénéfices	-88 182
Dotations/Reprises de FRBG et provisions règlement	
RESULTAT NET	**106 142**

Circonscription territoriale : Les cantons de LIBOURNE – BRANNE – CASTILLON LA BATAILLE – LUSSAC – FRONSAC - COUTRAS
Nombre de sociétaires : 4159
Nombre d'administrateurs : 11
Dirigeants au 30 juin 2009 :
Directeur : CHARLOT ERWAN
Président : GARDE CORINE - APT 17, RES LES JARDINS DE L EPINETTE, 33500 LIBOURNE - CADRE D'ENTREPRISE
Fin de mandat : Assemblée Générale 2011
Vice Président : VINCENT PIERRE - 12 LIEU DIT LES PENAUDS, 33820 ST CAPRAIS DE BLAYE - EMPLOYE ADMINISTRATIF D'ENTREPRISE
Fin de mandat : Assemblée Générale 2011
Vice Président : COVEX PHILIPPE - LA PETITE CONDAMINE, 32 CHEMIN DE BARENNES, 33350 STE TERRE - CADRE D'ENTREPRISE
Fin de mandat : Assemblée Générale 2013

CREDIT MUTUEL DU SUD OUEST
CAISSE DE CREDIT MUTUI LESPARRE
18 PL GAMBETTA
33340 LESPARRE MEDOC
N° SIRE 313731432 APE 651 D

(en Euros)

BILAN ACTIF AU 31/12/08	2008
Caisse	349 259
Créances sur ets de crédits	12 828 703
Créances sur clientèle	46 718 131
Actions	0
Participations	64 682
Immobilisations incorporelles	0
Immobilisations corporelles	46 804
Autres actifs	391 375
Comptes de régularisation	700 682
TOTAL BILAN ACTIF	**61 099 636**

BILAN PASSIF AU 31/12/08	2008
Banque	
Dettes envers les établissements de crédit	25 084 800
Comptes créditeurs de la clientèle	33 014 063
Autres passifs	7 703
Comptes de régularisation	1 236 619
Provisions pour risques et charges	221 437
Provisions règlementées	
Fonds pour risques bancaires généraux (FRBG)	307 420
Capital Social	461 281
Réserves	561 393
Résultat de l'exercice	204 920
TOTAL BILAN PASSIF	**61 099 636**

HORS BILAN AU 31/12/08	2008
Engagements donnés	4 405 018
Engagements reçus	5 860 240
Autres engagements	27 434

COMPTE DE RESULTAT	2008
Produit net bancaire	**1 928 760**
Charge générales d'exploitation	-1 237 908
Dot amt et depr des immo corp et incorp	-55 319
Résultat brut d'exploitation	**635 533**
Coût du risque	-68 543
Résultat d'exploitation	**566 990**
Dot amt et depr des immo corp et incorp	
Résultat courant avant impôt	**566 990**
Résultat exceptionnel	-178 942
Impôt sur les bénéfices	-146 209
Dotations/Reprises de FRBG et provisions règlement	-36 920
RESULTAT NET	**204 920**

Circonscription territoriale : Les cantons de LESPARRE – SAINT VIVIEN DU MEDOC – PAUILLAC – SAINT LAURENT ET BENON.
Nombre de sociétaires : 3195
Nombre d'administrateurs : 7
Dirigeants au 30 juin 2009 :
Directeur : VIRY FABIEN
Président : CAZAUBON JOEL - 301 ROUTE DE SOULAC SUR MER, 33123 LE VERDON SUR MER - CHEF ENTREPRISE
Fin de mandat : Assemblée Générale 2013
Vice Président : PUJOL JACQUES - 95 RUE JULES STEEG, 33500 LIBOURNE - ARTISAN
Fin de mandat : Assemblée Générale 2011

CREDIT MUTUEL DU SUD OUEST
CAISSE DE CREDIT MUTUI LANGON
100 CRS DU GENERAL LECLERC
33210 LANGON
N° SIRE 312989916 APE 651 D

(en Euros)

BILAN ACTIF AU 31/12/08	2008
Caisse	335 940
Créances sur ets de crédits	11 231 966
Créances sur clientèle	65 322 367
Actions	0
Participations	71 030
Immobilisations incorporelles	0
Immobilisations corporelles	157 002
Autres actifs	284 947
Comptes de régularisation	1 636 841
TOTAL BILAN ACTIF	**79 040 093**

BILAN PASSIF AU 31/12/08	2008
Banque	
Dettes envers les établissements de crédit	43 703 986
Comptes créditeurs de la clientèle	33 082 034
Autres passifs	125 992
Comptes de régularisation	857 204
Provisions pour risques et charges	389 137
Provisions règlementées	
Fonds pour risques bancaires généraux (FRBG)	66 000
Capital Social	347 468
Réserves	246 860
Résultat de l'exercice	221 413
TOTAL BILAN PASSIF	**79 040 093**

HORS BILAN AU 31/12/08	2008
Engagements donnés	5 229 181
Engagements reçus	4 247 146
Autres engagements	

COMPTE DE RESULTAT	2008
Produit net bancaire	**1 756 988**
Charge générales d'exploitation	-1 682 939
Dot amt et depr des immo corp et incorp	-51 914
Résultat brut d'exploitation	**22 135**
Coût du risque	-361 440
Résultat d'exploitation	**-339 305**
Dot amt et depr des immo corp et incorp	
Résultat courant avant impôt	**-339 305**
Résultat exceptionnel	724 722
Impôt sur les bénéfices	-164 003
Dotations/Reprises de FRBG et provisions règlement	
RESULTAT NET	**221 413**

Circonscription territoriale : PELLEGRUE – MONSEGUR – AUROS – CAPTIEUX – GRIGNOLS – LANGON – VILLANDRAUT – ST SIMPHORIEN – BAZAS – LA REOLE – ST MACAIRE – SAUVETERRE DE GUYENNE – PARGON – CADILLAC – PODENSAC.
Nombre de sociétaires : 3447
Nombre d'administrateurs : 8
Dirigeants au 30 juin 2009 :
Directeur : NICOLAS THIERRY
Président : SANFOURCHE MARIE LAURENCE - CHATEAU LOUPIAC GAUDIET, 52 ROUTE DE SAINT MACAIRE, 33410 LOUPIAC - EMPLOYE ADMINISTRATIF D'ENTREPRISE
Fin de mandat : Assemblée Générale 2013
Vice Président : TAP JEAN-PIERRE - 45 AVENUE DU GENERAL VUILLEMIN, 33930 VENDAYS MONTALIVET - ARTISAN
Fin de mandat : Assemblée Générale 2013

CREDIT MUTUEL DU SUD OUEST
CAISSE DE CREDIT MUTUITALENCE
323 CRS DE LA LIBERATION
33400 TALENCE
N° SIRE 317099927 APE 651 D

(en Euros)

BILAN ACTIF AU 31/12/08	2008
Caisse	98 073
Créances sur ets de crédits	13 139 326
Créances sur clientèle	43 163 137
Actions	0
Participations	103 708
Immobilisations incorporelles	0
Immobilisations corporelles	114 797
Autres actifs	245 318
Comptes de régularisation	860 098
TOTAL BILAN ACTIF	**57 724 457**

BILAN PASSIF AU 31/12/08	2008
Banque	
Dettes envers les établissements de crédit	21 926 990
Comptes créditeurs de la clientèle	34 640 665
Autres passifs	18 806
Comptes de régularisation	492 470
Provisions pour risques et charges	1 481
Provisions règlementées	
Fonds pour risques bancaires généraux (FRBG)	13 900
Capital Social	357 502
Réserves	226 349
Résultat de l'exercice	46 293
TOTAL BILAN PASSIF	**57 724 457**

HORS BILAN AU 31/12/08	2008
Engagements donnés	4 300 586
Engagements reçus	975 541
Autres engagements	

COMPTE DE RESULTAT	2008
Produit net bancaire	**1 405 612**
Charge générales d'exploitation	-1 441 642
Dot amt et depr des immo corp et incorp	-31 938
Résultat brut d'exploitation	**-67 968**
Coût du risque	51 563
Résultat d'exploitation	**-16 405**
Dot amt et depr des immo corp et incorp	
Résultat courant avant impôt	**-16 405**
Résultat exceptionnel	77 893
Impôt sur les bénéfices	-15 194
Dotations/Reprises de FRBG et provisions règlement	
RESULTAT NET	**46 293**

Circonscription territoriale : Commune de TALENCE.
Nombre de sociétaires : 2709
Nombre d'administrateurs : 6
Dirigeants au 30 juin 2009 :
Directeur : MAJESTE JEAN-FRANÇOIS
Président : CHEVALIER BERNARD - 3 RUE EDOUARD MANET, 33650 ST MEDARD D EYRANS - PROFESSEUR, SCIENTIFIQUE
Fin de mandat : Assemblée Générale 2013
Vice Président : COIGNET PATRICE - 97 RUE RAYMOND POINCARRE, 33110 LE BOUSCAT - CADRE FONCTION PUBLIQUE
Fin de mandat : Assemblée Générale 2011
Vice Président : PAYAN SANDRINE - 228 AVENUE DE CADAUJAC, 33850 LEOGNAN - PROFESSEUR, SCIENTIFIQUE
Fin de mandat : Assemblée Générale 2011

CREDIT MUTUEL DU SUD OUEST
CAISSE DE CREDIT MUTUI BARRIERE DU MEDOC
1 AV DE LA LIBERATION
33110 LE BOUSCAT
N° SIRE 317050755 APE 651 D

(en Euros)

BILAN ACTIF AU 31/12/08	2008
Caisse	109 849
Créances sur ets de crédits	13 331 414
Créances sur clientèle	48 494 040
Actions	0
Participations	118 442
Immobilisations incorporelles	239 063
Immobilisations corporelles	141 078
Autres actifs	158 271
Comptes de régularisation	788 571
TOTAL BILAN ACTIF	**63 380 730**

BILAN PASSIF AU 31/12/08	2008
Banque	
Dettes envers les établissements de crédit	15 280 187
Comptes créditeurs de la clientèle	46 155 426
Autres passifs	14 647
Comptes de régularisation	480 258
Provisions pour risques et charges	13 878
Provisions règlementées	
Fonds pour risques bancaires généraux (FRBG)	235 100
Capital Social	615 333
Réserves	468 558
Résultat de l'exercice	117 342
TOTAL BILAN PASSIF	**63 380 730**

HORS BILAN AU 31/12/08	2008
Engagements donnés	4 237 389
Engagements reçus	1 403 666
Autres engagements	

COMPTE DE RESULTAT	2008
Produit net bancaire	**1 563 321**
Charge générales d'exploitation	-1 317 741
Dot amt et depr des immo corp et incorp	-60 394
Résultat brut d'exploitation	**185 185**
Coût du risque	94 621
Résultat d'exploitation	**279 806**
Dot amt et depr des immo corp et incorp	
Résultat courant avant impôt	**279 806**
Résultat exceptionnel	-89 533
Impôt sur les bénéfices	-57 330
Dotations/Reprises de FRBG et provisions règlement	-15 600
RESULTAT NET	**117 342**

Circonscription territoriale : LE BOUSCAT – BRUGES et en partie BORDEAUX.
Nombre de sociétaires : 2862
Nombre d'administrateurs : 8
Dirigeants au 30 juin 2009 :
Directeur : SAUNDERS NICOLAS
Président : CHATENET JACQUES - 27 RUE DU CREBADIN, 33290 PAREMPUYRE - PROFESSION LIBERALE
Fin de mandat : Assemblée Générale 2013
Vice Président : PLEDRAN BERNARD - 9 RUE SAINT JEAN, 33800 BORDEAUX - PROFESSION LIBERALE
Fin de mandat : Assemblée Générale 2011

CREDIT MUTUEL DU SUD OUEST
CAISSE DE CREDIT MUTUI BARR. DE PESSAC
18 CRS MARECHAL GALLIENI
33400 TALENCE
N° SIRE 318993680 APE 651 D

(en Euros)

BILAN ACTIF AU 31/12/08	2008
Caisse	132 090
Créances sur ets de crédits	9 071 030
Créances sur clientèle	31 406 517
Actions	0
Participations	74 852
Immobilisations incorporelles	68 602
Immobilisations corporelles	27 831
Autres actifs	149 769
Comptes de régularisation	897 126
TOTAL BILAN ACTIF	41 827 817

BILAN PASSIF AU 31/12/08	2008
Banque	
Dettes envers les établissements de crédit	18 719 674
Comptes créditeurs de la clientèle	21 661 849
Autres passifs	6 488
Comptes de régularisation	398 526
Provisions pour risques et charges	2 904
Provisions règlementées	
Fonds pour risques bancaires généraux (FRBG)	155 897
Capital Social	338 693
Réserves	468 099
Résultat de l'exercice	75 688
TOTAL BILAN PASSIF	41 827 817

HORS BILAN AU 31/12/08	2008
Engagements donnés	2 302 788
Engagements reçus	1 107 208
Autres engagements	

COMPTE DE RESULTAT	2008
Produit net bancaire	1 079 848
Charge générales d'exploitation	-863 212
Dot amt et depr des immo corp et incorp	-12 049
Résultat brut d'exploitation	204 587
Coût du risque	-23 401
Résultat d'exploitation	181 187
Dot amt et depr des immo corp et incorp	
Résultat courant avant impôt	181 187
Résultat exceptionnel	-59 785
Impôt sur les bénéfices	-32 917
Dotations/Reprises de FRBG et provisions règlement	-12 797
RESULTAT NET	75 688

Circonscription territoriale : Une partie des communes de BORDEAUX - MERIGNAC - PESSAC -TALENCE.
Nombre de sociétaires : 2305
Nombre d'administrateurs : 6
Dirigeants au 30 juin 2009 :
Directeur : SOUQUERE BENOIT
Président : VIGIER PHILIPPE - 39 RUE VAUCOULEURS, 33800 BORDEAUX - SALARIE SECTEUR PUBLIC
Fin de mandat : Assemblée Générale 2013
Vice Président : CASALA CAROLINE - 14 RUE DES VILLAS, 33110 LE BOUSCAT - EMPLOYE DE COMMERCE
Fin de mandat : Assemblée Générale 2011
Vice Président : DUBOIS FRANK - 9 RUE DES TREUILS, 33000 BORDEAUX - CADRE D'ENTREPRISE
Fin de mandat : Assemblée Générale 2011

CREDIT MUTUEL DU SUD OUEST
CAISSE DE CREDIT MUTUI MERIGNAC
12 AV MARECHAL LECLERC
33700 MERIGNAC
N° SIRE 322926841 APE 651 D

(en Euros)

BILAN ACTIF AU 31/12/08	2008
Caisse	139 264
Créances sur ets de crédits	12 266 361
Créances sur clientèle	47 321 994
Actions	0
Participations	115 608
Immobilisations incorporelles	0
Immobilisations corporelles	345 726
Autres actifs	170 151
Comptes de régularisation	753 446
TOTAL BILAN ACTIF	**61 112 550**

BILAN PASSIF AU 31/12/08	2008
Banque	
Dettes envers les établissements de crédit	29 480 237
Comptes créditeurs de la clientèle	29 014 170
Autres passifs	12 169
Comptes de régularisation	559 026
Provisions pour risques et charges	11 133
Provisions règlementées	
Fonds pour risques bancaires généraux (FRBG)	243 940
Capital Social	860 090
Réserves	787 037
Résultat de l'exercice	144 748
TOTAL BILAN PASSIF	**61 112 550**

HORS BILAN AU 31/12/08	2008
Engagements donnés	3 649 224
Engagements reçus	1 630 108
Autres engagements	25 746

COMPTE DE RESULTAT	2008
Produit net bancaire	**1 451 490**
Charge générales d'exploitation	-1 123 790
Dot amt et depr des immo corp et incorp	-37 553
Résultat brut d'exploitation	**290 147**
Coût du risque	53 385
Résultat d'exploitation	**343 532**
Dot amt et depr des immo corp et incorp	
Résultat courant avant impôt	**343 532**
Résultat exceptionnel	-106 952
Impôt sur les bénéfices	-73 292
Dotations/Reprises de FRBG et provisions règlement	-18 540
RESULTAT NET	**144 748**

Circonscription territoriale : Une partie de la commune de MERIGNAC - Les communes de MARTIGNAS S/JALLES - ST JEAN D'ILLAC.
Nombre de sociétaires : 2779
Nombre d'administrateurs : 7
Dirigeants au 30 juin 2009 :
Directeur : MARIE NATHALIE
Président : BLOUSSON CHRISTIAN - 26 RUE GABRIEL PERI, 33700 MERIGNAC - CADRE D'ENTREPRISE
Fin de mandat : Assemblée Générale 2011
Vice Président : QUACH KAHONG - 25 RUE CARNOT, 33400 TALENCE - CADRE TECHNIQUE D'ENTREPRISE
Fin de mandat : Assemblée Générale 2011
Vice Président : ISTE MICHELE - 48 RUE J DUCLOS, 33270 FLOIRAC - CADRE FONCTION PUBLIQUE
Fin de mandat : Assemblée Générale 2011

CREDIT MUTUEL DU SUD OUEST
CAISSE DE CREDIT MUTUI BORDEAUX BASTIDE
64 AV THIERS
33100 BORDEAUX
N° SIRE 327512398 APE 651 D

(en Euros)

BILAN ACTIF AU 31/12/08	2008
Caisse	249 394
Créances sur ets de crédits	8 537 047
Créances sur clientèle	33 770 424
Actions	0
Participations	44 271
Immobilisations incorporelles	36 588
Immobilisations corporelles	118 322
Autres actifs	302 316
Comptes de régularisation	647 452
TOTAL BILAN ACTIF	43 705 813

BILAN PASSIF AU 31/12/08	2008
Banque	
Dettes envers les établissements de crédit	19 622 191
Comptes créditeurs de la clientèle	22 529 270
Autres passifs	12 259
Comptes de régularisation	629 915
Provisions pour risques et charges	0
Provisions règlementées	
Fonds pour risques bancaires généraux (FRBG)	103 924
Capital Social	456 207
Réserves	252 266
Résultat de l'exercice	99 781
TOTAL BILAN PASSIF	43 705 813

HORS BILAN AU 31/12/08	2008
Engagements donnés	3 097 542
Engagements reçus	1 699 711
Autres engagements	

COMPTE DE RESULTAT	2008
Produit net bancaire	**1 204 347**
Charge générales d'exploitation	-1 008 806
Dot amt et depr des immo corp et incorp	-32 859
Résultat brut d'exploitation	**162 681**
Coût du risque	54 517
Résultat d'exploitation	**217 198**
Dot amt et depr des immo corp et incorp	
Résultat courant avant impôt	**217 198**
Résultat exceptionnel	-58 361
Impôt sur les bénéfices	-45 932
Dotations/Reprises de FRBG et provisions règlement	-13 124
RESULTAT NET	99 781

Circonscription territoriale : Pour la commune de BORDEAUX : quartier de la Bastide - Pour la commune de CENON : partie attenante au quartier de la Bastide.
Nombre de sociétaires : 2539
Nombre d'administrateurs : 9
Dirigeants au 30 juin 2009 :
Directeur : MERLIOT CORINE
Président : BAZZARO AUGUSTE - 71 ROUTE DE SAINT CAPRAIS, 33670 SADIRAC - CADRE D'ENTREPRISE
Fin de mandat : Assemblée Générale 2013
Vice Président : LALANNE BERNARD - PARC DE STE CHRISTINE, 64 AVENUE DE PARIS, 33185 LE HAILLAN - TECHNICIEN
Fin de mandat : Assemblée Générale 2013
Vice Président : BERGEAL JEAN PHILIPPE - CLOS CHARTRONS APP 323 BAT 3, 17 RUE DE LEYBARDIE, 33300 BORDEAUX - CADRE D'ENTREPRISE
Fin de mandat : Assemblée Générale 2011

CREDIT MUTUEL DU SUD OUEST
CAISSE DE CREDIT MUTUI PESSAC CENTRE
45 PL 5EME REPUBLIQUE
33600 PESSAC
N° SIRE 334426723 APE 651 D

(en Euros)

BILAN ACTIF AU 31/12/08	2008
Caisse	256 245
Créances sur ets de crédits	15 680 680
Créances sur clientèle	54 076 058
Actions	0
Participations	93 879
Immobilisations incorporelles	0
Immobilisations corporelles	317 211
Autres actifs	236 795
Comptes de régularisation	997 855
TOTAL BILAN ACTIF	**71 658 724**

BILAN PASSIF AU 31/12/08	2008
Banque	
Dettes envers les établissements de crédit	27 444 181
Comptes créditeurs de la clientèle	42 243 045
Autres passifs	7 547
Comptes de régularisation	564 574
Provisions pour risques et charges	51 000
Provisions règlementées	
Fonds pour risques bancaires généraux (FRBG)	174 420
Capital Social	492 850
Réserves	569 656
Résultat de l'exercice	111 451
TOTAL BILAN PASSIF	**71 658 724**

HORS BILAN AU 31/12/08	2008
Engagements donnés	5 373 604
Engagements reçus	1 904 021
Autres engagements	231 106

COMPTE DE RESULTAT	2008
Produit net bancaire	**1 722 904**
Charge générales d'exploitation	-1 443 428
Dot amt et depr des immo corp et incorp	-42 020
Résultat brut d'exploitation	**237 456**
Coût du risque	36 093
Résultat d'exploitation	**273 549**
Dot amt et depr des immo corp et incorp	
Résultat courant avant impôt	**273 549**
Résultat exceptionnel	-86 597
Impôt sur les bénéfices	-56 481
Dotations/Reprises de FRBG et provisions règlement	-19 020
RESULTAT NET	**111 451**

Circonscription territoriale : PESSAC – CESTAS – LEOGNAN.
Nombre de sociétaires : 3616
Nombre d'administrateurs : 11
Dirigeants au 30 juin 2009 :
Directeur : MOULON PASCAL
Président : DUSSOUCHAUD JEAN LOUIS - LES COTTAGES DU HAUT LEVEQUE, 13 RUE ROBERT ET JEAN DAGORN, 33600 PESSAC - CADRE D'ENTREPRISE
Fin de mandat : Assemblée Générale 2013
Vice Président : LABORDE MICHEL - 4 AVENUE DU COTEAU, 33270 BOULIAC - CADRE D'ENTREPRISE
Fin de mandat : Assemblée Générale 2011
Vice Président : LASSERRE ANNIE-MARTINE - 23 RUE DES ETOURNEAUX, 33600 PESSAC - EMPLOYE CIVIL FONCTION PUBLIQUE
Fin de mandat : Assemblée Générale 2013

CREDIT MUTUEL DU SUD OUEST
CAISSE DE CREDIT MUTUI AMBARES ET LAGRAVE
2 RUE EDMOND FAULAT
33440 AMBARES ET LAGRAVE
N° SIRE 479324436 APE 651 D

(en Euros)

BILAN ACTIF AU 31/12/08	2008
Caisse	141 798
Créances sur ets de crédits	2 206 694
Créances sur clientèle	18 087 811
Actions	0
Participations	25
Immobilisations incorporelles	215 743
Immobilisations corporelles	186 323
Autres actifs	158 480
Comptes de régularisation	435 744
TOTAL BILAN ACTIF	**21 432 619**

BILAN PASSIF AU 31/12/08	2008
Banque	
Dettes envers les établissements de crédit	15 777 876
Comptes créditeurs de la clientèle	5 320 803
Autres passifs	16 217
Comptes de régularisation	189 618
Provisions pour risques et charges	
Provisions règlementées	
Fonds pour risques bancaires généraux (FRBG)	
Capital Social	76 611
Réserves	25 778
Résultat de l'exercice	25 717
TOTAL BILAN PASSIF	**21 432 619**

HORS BILAN AU 31/12/08	2008
Engagements donnés	2 081 950
Engagements reçus	115 000
Autres engagements	

COMPTE DE RESULTAT	2008
Produit net bancaire	**358 872**
Charge générales d'exploitation	-535 377
Dot amt et depr des immo corp et incorp	-41 525
Résultat brut d'exploitation	**-218 030**
Coût du risque	-53 953
Résultat d'exploitation	**-271 983**
Dot amt et depr des immo corp et incorp	
Résultat courant avant impôt	**-271 983**
Résultat exceptionnel	302 421
Impôt sur les bénéfices	-4 721
Dotations/Reprises de FRBG et provisions règlement	
RESULTAT NET	**25 717**

Circonscription territoriale : AMBARES ET LAGRAVE - ST LOUIS DE MONTFERRAND - ST VINCENT DE PAUL - AMBES - BASSENS (quartiers centre et nord).
Nombre de sociétaires : 614
Nombre d'administrateurs : 5
Dirigeants au 30 juin 2009 :
Directeur : SIMON MATTHIEU
Président : SIMON JEAN CLAUDE - 6 RUE DU GENERAL COUTENCEAU, 33530 BASSENS - CADRE D'ENTREPRISE
Fin de mandat : Assemblée Générale 2011
Vice Président : SARRAZIN BRIGITTE - 32 AVENUE DU ROND POINT, 33600 PESSAC - SANS ACTIVITE
Fin de mandat : Assemblée Générale 2011

CREDIT MUTUEL DU SUD OUEST
CAISSE DE CREDIT MUTUIBX CAUDERAN
161 RUE JULES FERRY
33200 BORDEAUX
N° SIRE 338475825 APE 651 D

(en Euros)

BILAN ACTIF AU 31/12/08	2008
Caisse	300 344
Créances sur ets de crédits	13 631 970
Créances sur clientèle	40 784 738
Actions	0
Participations	72 928
Immobilisations incorporelles	0
Immobilisations corporelles	189 329
Autres actifs	172 353
Comptes de régularisation	776 913
TOTAL BILAN ACTIF	**55 928 573**

BILAN PASSIF AU 31/12/08	2008
Banque	
Dettes envers les établissements de crédit	15 949 634
Comptes créditeurs de la clientèle	38 034 802
Autres passifs	7 628
Comptes de régularisation	604 314
Provisions pour risques et charges	1 800
Provisions règlementées	
Fonds pour risques bancaires généraux (FRBG)	293 309
Capital Social	212 750
Réserves	626 047
Résultat de l'exercice	198 289
TOTAL BILAN PASSIF	**55 928 573**

HORS BILAN AU 31/12/08	2008
Engagements donnés	3 149 202
Engagements reçus	916 164
Autres engagements	

COMPTE DE RESULTAT	2008
Produit net bancaire	**1 590 432**
Charge générales d'exploitation	-1 109 237
Dot amt et depr des immo corp et incorp	-25 512
Résultat brut d'exploitation	**455 683**
Coût du risque	74 922
Résultat d'exploitation	**530 605**
Dot amt et depr des immo corp et incorp	
Résultat courant avant impôt	**530 605**
Résultat exceptionnel	-193 686
Impôt sur les bénéfices	-101 422
Dotations/Reprises de FRBG et provisions règlement	-37 209
RESULTAT NET	**198 289**

Circonscription territoriale : Avenue De Gaulle – Limite BORDEAUX MERIGNAC – Cours ORNANO – Rue DESPAGNET – Boulevards GAUTHIE et WILSON.
Nombre de sociétaires : 2715
Nombre d'administrateurs : 5
Dirigeants au 30 juin 2009 :
Directeur : LAGRENAUDIE David
Président : BEAUNE JEAN-LOUIS - 58 RUE FERBEYRE, 33200 BORDEAUX - CADRE D'ENTREPRISE
Fin de mandat : Assemblée Générale 2013
Vice Président : ROCHER VERONIQUE - 1 LOTISS. PLACE DE LA LIBERTE, 33440 AMBARES ET LAGRAVE - PROFESSEUR, SCIENTIFIQUE

CREDIT MUTUEL DU SUD OUEST
CAISSE DE CREDIT MUTUI CASTELNAU DE MEDOC
28 RUE VICTOR HUGO
33480 CASTELNAU DE MEDOC
N° SIRE 341027191 APE 651 D

(en Euros)

BILAN ACTIF AU 31/12/08	2008
Caisse	197 196
Créances sur ets de crédits	7 067 829
Créances sur clientèle	42 163 611
Actions	0
Participations	26 783
Immobilisations incorporelles	4 573
Immobilisations corporelles	209 243
Autres actifs	267 515
Comptes de régularisation	823 076
TOTAL BILAN ACTIF	**50 759 826**

BILAN PASSIF AU 31/12/08	2008
Banque	
Dettes envers les établissements de crédit	31 085 326
Comptes créditeurs de la clientèle	18 196 792
Autres passifs	81 562
Comptes de régularisation	499 873
Provisions pour risques et charges	195 795
Provisions règlementées	
Fonds pour risques bancaires généraux (FRBG)	104 200
Capital Social	225 806
Réserves	314 833
Résultat de l'exercice	55 639
TOTAL BILAN PASSIF	**50 759 826**

HORS BILAN AU 31/12/08	2008
Engagements donnés	4 388 645
Engagements reçus	840 825
Autres engagements	180 560

COMPTE DE RESULTAT	2008
Produit net bancaire	**1 102 890**
Charge générales d'exploitation	-983 281
Dot amt et depr des immo corp et incorp	-24 014
Résultat brut d'exploitation	**95 595**
Coût du risque	-97 552
Résultat d'exploitation	**-1 958**
Dot amt et depr des immo corp et incorp	
Résultat courant avant impôt	**-1 958**
Résultat exceptionnel	155 876
Impôt sur les bénéfices	-98 279
Dotations/Reprises de FRBG et provisions règlement	
RESULTAT NET	**55 639**

Circonscription territoriale : Le canton de CASTELNAU-DE-MEDOC.
Nombre de sociétaires : 2371
Nombre d'administrateurs : 9
Dirigeants au 30 juin 2009 :
Directeur : SUBERBIE STÉPHANE
Président : LAMARSAUDE EMMANUEL - 1 IMPASSE DU FIEF, 33460 SOUSSANS - CHEF ENTREPRISE
Fin de mandat : Assemblée Générale 2011
Vice Président : DE BARITAULT DU CARPIA ALAIN - MAUVESIN, 33480 MOULIS EN MEDOC - PROFESSION LIBERALE
Fin de mandat : Assemblée Générale 2013
Vice Président : BODIN ABEL - GRAND POUJEAUX, 4 CHEMIN DE L ANCIENNE ECOLE, 33480 MOULIS EN MEDOC - VITICULTEUR MOYENNE EXPLOITATION
Fin de mandat : Assemblée Générale 2011
Vice Président : PEYRUN-BERRON DIDIER - 58 CHEMIN DES LAMBERTS, 33480 MOULIS EN MEDOC - EMPLOYE CIVIL FONCTION PUBLIQUE
Fin de mandat : Assemblée Générale 2011

CREDIT MUTUEL DU SUD OUEST
CAISSE DE CREDIT MUTUI VILLENAVE D ORNON
577 RTE DE TOULOUSE
33140 VILLENAVE D ORNON
N° SIRE 349171892 APE 651 D

(en Euros)

BILAN ACTIF AU 31/12/08	2008
Caisse	315 716
Créances sur ets de crédits	10 498 317
Créances sur clientèle	28 727 843
Actions	0
Participations	56 151
Immobilisations incorporelles	0
Immobilisations corporelles	115 980
Autres actifs	147 603
Comptes de régularisation	584 026
TOTAL BILAN ACTIF	**40 445 637**

BILAN PASSIF AU 31/12/08	2008
Banque	
Dettes envers les établissements de crédit	12 163 995
Comptes créditeurs de la clientèle	26 542 824
Autres passifs	4 355
Comptes de régularisation	422 869
Provisions pour risques et charges	2 050
Provisions règlementées	
Fonds pour risques bancaires généraux (FRBG)	146 378
Capital Social	659 731
Réserves	413 275
Résultat de l'exercice	90 161
TOTAL BILAN PASSIF	**40 445 637**

HORS BILAN AU 31/12/08	2008
Engagements donnés	3 881 271
Engagements reçus	1 809 022
Autres engagements	

COMPTE DE RESULTAT	2008
Produit net bancaire	**1 208 547**
Charge générales d'exploitation	-1 045 119
Dot amt et depr des immo corp et incorp	-35 362
Résultat brut d'exploitation	**128 066**
Coût du risque	70 072
Résultat d'exploitation	**198 138**
Dot amt et depr des immo corp et incorp	
Résultat courant avant impôt	**198 138**
Résultat exceptionnel	-55 138
Impôt sur les bénéfices	-41 761
Dotations/Reprises de FRBG et provisions règlement	-11 078
RESULTAT NET	**90 161**

Circonscription territoriale : VILLENAVE D'ORNON
Nombre de sociétaires : 2613
Nombre d'administrateurs : 9
Dirigeants au 30 juin 2009 :
Directeur : CADO ERIC
Président : THIEBAUT OLIVIER - 27 AVENUE DES MONDAULTS, 33270 FLOIRAC - EXPERT COMPTABLE
Fin de mandat : Assemblée Générale 2013
Vice Président : THOUVENIN JACQUES - 26 RUE ALFRED DE MUSSET, 33140 VILLENAVE D ORNON - SALARIE SECTEUR PRIVE
Fin de mandat : Assemblée Générale 2011
Vice Président : VIAUD MARIE FRANCOISE - 36 RUE ANDRE AMPERE, 33140 VILLENAVE D ORNON - SANS ACTIVITE
Fin de mandat : Assemblée Générale 2011

CREDIT MUTUEL DU SUD OUEST
CAISSE DE CREDIT MUTUI LA TESTE DE BUCH
9 RUE PIERRE DIGNAC
33260 LA TESTE DE BUCH
N° SIRE 352330732 APE 651 D

(en Euros)

BILAN ACTIF AU 31/12/08	2008
Caisse	410 198
Créances sur ets de crédits	10 441 136
Créances sur clientèle	49 868 328
Actions	0
Participations	75 602
Immobilisations incorporelles	0
Immobilisations corporelles	303 800
Autres actifs	198 804
Comptes de régularisation	902 337
TOTAL BILAN ACTIF	**62 200 205**

BILAN PASSIF AU 31/12/08	2008
Banque	
Dettes envers les établissements de crédit	33 214 567
Comptes créditeurs de la clientèle	26 844 137
Autres passifs	12 278
Comptes de régularisation	846 543
Provisions pour risques et charges	54 341
Provisions règlementées	
Fonds pour risques bancaires généraux (FRBG)	194 473
Capital Social	420 610
Réserves	505 741
Résultat de l'exercice	107 515
TOTAL BILAN PASSIF	**62 200 205**

HORS BILAN AU 31/12/08	2008
Engagements donnés	3 267 198
Engagements reçus	1 901 148
Autres engagements	

COMPTE DE RESULTAT	2008
Produit net bancaire	**1 432 610**
Charge générales d'exploitation	-1 157 812
Dot amt et depr des immo corp et incorp	-35 479
Résultat brut d'exploitation	**239 319**
Coût du risque	62 628
Résultat d'exploitation	**301 947**
Dot amt et depr des immo corp et incorp	**-35 700**
Résultat courant avant impôt	**266 246**
Résultat exceptionnel	-81 441
Impôt sur les bénéfices	-58 617
Dotations/Reprises de FRBG et provisions règlement	-18 673
RESULTAT NET	**107 515**

Circonscription territoriale : LA TESTE DE BUCH – AUDENGE – BELIN BELIET.
Nombre de sociétaires : 2589
Nombre d'administrateurs : 7
Dirigeants au 30 juin 2009 :
Directeur : CHOPARD FREDERIC
Président : DELIGEY DANIEL - LES ARGENTIERES, 42 ROUTE DE BORDEAUX, 33380 BIGANOS - SALARIE SECTEUR PRIVE
Fin de mandat : Assemblée Générale 2013
Vice Président : JAVALOYES JEAN-CLAUDE - 12 IMPASSE DES VIGNES, 33260 LA TESTE DE BUCH - EMPLOYE FONCTION PUBLIQUE
Fin de mandat : Assemblée Générale 2011
Vice Président : FANOUILLERE DOMINIQUE - 1 RUE LOUIS DAVID, 33260 LA TESTE DE BUCH - CADRE FONCTION PUBLIQUE
Fin de mandat : Assemblée Générale 2011

CREDIT MUTUEL DU SUD OUEST
CAISSE DE CREDIT MUTUIBX NANSOUTY
265 CRS DE LA SOMME
33800 BORDEAUX
N° SIRE 351984620 APE 651 D

(en Euros)

BILAN ACTIF AU 31/12/08	2008
Caisse	228 556
Créances sur ets de crédits	6 320 671
Créances sur clientèle	25 103 489
Actions	0
Participations	41 008
Immobilisations incorporelles	0
Immobilisations corporelles	24 489
Autres actifs	161 204
Comptes de régularisation	437 379
TOTAL BILAN ACTIF	**32 316 797**

BILAN PASSIF AU 31/12/08	2008
Banque	
Dettes envers les établissements de crédit	15 622 669
Comptes créditeurs de la clientèle	15 946 213
Autres passifs	11 344
Comptes de régularisation	242 343
Provisions pour risques et charges	26
Provisions règlementées	
Fonds pour risques bancaires généraux (FRBG)	49 091
Capital Social	203 629
Réserves	207 684
Résultat de l'exercice	33 798
TOTAL BILAN PASSIF	**32 316 797**

HORS BILAN AU 31/12/08	2008
Engagements donnés	1 813 071
Engagements reçus	151 522
Autres engagements	

COMPTE DE RESULTAT	2008
Produit net bancaire	**859 075**
Charge générales d'exploitation	-784 691
Dot amt et depr des immo corp et incorp	-7 924
Résultat brut d'exploitation	**66 460**
Coût du risque	-12
Résultat d'exploitation	**66 448**
Dot amt et depr des immo corp et incorp	
Résultat courant avant impôt	**66 448**
Résultat exceptionnel	-14 603
Impôt sur les bénéfices	-12 455
Dotations/Reprises de FRBG et provisions règlement	-5 591
RESULTAT NET	**33 798**

Circonscription territoriale : Le quartier NANSOUTY.
Nombre de sociétaires : 1782
Nombre d'administrateurs : 8
Dirigeants au 30 juin 2009 :
Directeur : PAJOT BENOÎT
Président : COHEN JEAN-JACQUES - 36 RUE BUCHOU, 33800 BORDEAUX - CADRE D'ENTREPRISE
Fin de mandat : Assemblée Générale 2013
Vice Président : PLEDRAN DOMINIQUE - 50 RUE NOTRE DAME, 33000 BORDEAUX - AGENT DE MAITRISE
Fin de mandat : Assemblée Générale 2013
Vice Président : LEBLANC PHILIPPE - 9 RUE BUCHOU, 33800 BORDEAUX - CADRE D'ENTREPRISE
Fin de mandat : Assemblée Générale 2013

CREDIT MUTUEL DU SUD OUEST
CAISSE DE CREDIT MUTUIBX ST AUGUSTIN
33 RUE JENNY LEPREUX
33000 BORDEAUX
N° SIRE 349189639 APE 651 D

(en Euros)

BILAN ACTIF AU 31/12/08	2008
Caisse	176 663
Créances sur ets de crédits	8 379 140
Créances sur clientèle	29 327 866
Actions	0
Participations	44 128
Immobilisations incorporelles	91 244
Immobilisations corporelles	33 486
Autres actifs	119 493
Comptes de régularisation	480 851
TOTAL BILAN ACTIF	**38 652 872**

BILAN PASSIF AU 31/12/08	2008
Banque	
Dettes envers les établissements de crédit	14 259 563
Comptes créditeurs de la clientèle	23 437 358
Autres passifs	2 085
Comptes de régularisation	299 616
Provisions pour risques et charges	21 119
Provisions règlementées	
Fonds pour risques bancaires généraux (FRBG)	55 802
Capital Social	353 897
Réserves	186 215
Résultat de l'exercice	37 218
TOTAL BILAN PASSIF	**38 652 872**

HORS BILAN AU 31/12/08	2008
Engagements donnés	2 785 064
Engagements reçus	856 353
Autres engagements	

COMPTE DE RESULTAT	2008
Produit net bancaire	**859 554**
Charge générales d'exploitation	-768 567
Dot amt et depr des immo corp et incorp	-21 514
Résultat brut d'exploitation	**69 473**
Coût du risque	-400
Résultat d'exploitation	**69 073**
Dot amt et depr des immo corp et incorp	
Résultat courant avant impôt	**69 073**
Résultat exceptionnel	-16 845
Impôt sur les bénéfices	-10 909
Dotations/Reprises de FRBG et provisions règlement	-4 102
RESULTAT NET	**37 218**

Circonscription territoriale : Le quartier SAINT AUGUSTIN
Nombre de sociétaires : 1786
Nombre d'administrateurs : 7
Dirigeants au 30 juin 2009 :
Directeur : CHAIX CHRIS
Président : BOUSQUET GUY - 30 RUE EDMOND ABOUT, 33700 MERIGNAC - CADRE D'ENTREPRISE
Fin de mandat : Assemblée Générale 2011
Vice Président : LACROIX GEORGES - 27 ALLEE MIRABEAU, 33200 BORDEAUX - CADRE D'ENTREPRISE
Fin de mandat : Assemblée Générale 2011

CREDIT MUTUEL DU SUD OUEST
CAISSE DE CREDIT MUTUI CARBON BLANC
51 AV AUSTIN CONTE
33560 CARBON BLANC
N° SIRE 378280879 APE 651 D

(en Euros)

BILAN ACTIF AU 31/12/08	2008
Caisse	141 825
Créances sur ets de crédits	6 049 753
Créances sur clientèle	23 778 574
Actions	0
Participations	26 727
Immobilisations incorporelles	0
Immobilisations corporelles	43 040
Autres actifs	119 503
Comptes de régularisation	360 189
TOTAL BILAN ACTIF	30 519 612

BILAN PASSIF AU 31/12/08	2008
Banque	
Dettes envers les établissements de crédit	14 453 171
Comptes créditeurs de la clientèle	15 366 194
Autres passifs	3 596
Comptes de régularisation	346 374
Provisions pour risques et charges	8 500
Provisions règlementées	
Fonds pour risques bancaires généraux (FRBG)	35 114
Capital Social	179 094
Réserves	94 417
Résultat de l'exercice	33 152
TOTAL BILAN PASSIF	30 519 612

HORS BILAN AU 31/12/08	2008
Engagements donnés	1 873 053
Engagements reçus	2 261 633
Autres engagements	

COMPTE DE RESULTAT	2008
Produit net bancaire	813 399
Charge générales d'exploitation	-766 649
Dot amt et depr des immo corp et incorp	-11 310
Résultat brut d'exploitation	35 440
Coût du risque	19 900
Résultat d'exploitation	55 340
Dot amt et depr des immo corp et incorp	
Résultat courant avant impôt	55 340
Résultat exceptionnel	-11 217
Impôt sur les bénéfices	-6 357
Dotations/Reprises de FRBG et provisions règlement	-4 614
RESULTAT NET	33 152

Circonscription territoriale : CARBON BLANC – BASSENS – AMBARES – STE-EULALIE – LAGRAVE D'AMBARES – AMBES – ST LOUBES – ST LOUIS DE MONTFERRAND – ST SULPICE ET CAMEYRAC.
Nombre de sociétaires : 1849
Nombre d'administrateurs : 7
Dirigeants au 30 juin 2009 :
Directeur : BAPTISTA DAVID
Président : BOUDY CHANTAL - 60B QUAI DE BACALAN, 33300 BORDEAUX - CADRE FONCTION PUBLIQUE
Fin de mandat : Assemblée Générale 2011
Vice Président : AUZAREL PATRICK - 30 AVENUE DE L HOTEL DE VILLE, 33450 ST SULPICE ET CAMEYRAC - AGENT DE MAITRISE
Fin de mandat : Assemblée Générale 2011
Vice Président : DANEY ALAIN - 23 RUE VICTOR HUGO, 33560 CARBON BLANC - CADRE D'ENTREPRISE
Fin de mandat : Assemblée Générale 2013

CREDIT MUTUEL DU SUD OUEST
CAISSE DE CREDIT MUTUI MERIGNAC CAPEYRON
88 AV DE LA LIBERATION
33700 MERIGNAC
N° SIRE 441550852 APE 651 D

(en Euros)

BILAN ACTIF AU 31/12/08	2008
Caisse	86 704
Créances sur ets de crédits	7 957 753
Créances sur clientèle	25 444 775
Actions	0
Participations	47
Immobilisations incorporelles	0
Immobilisations corporelles	215 111
Autres actifs	151 669
Comptes de régularisation	789 796
TOTAL BILAN ACTIF	**34 645 856**

BILAN PASSIF AU 31/12/08	2008
Banque	
Dettes envers les établissements de crédit	15 452 204
Comptes créditeurs de la clientèle	18 260 421
Autres passifs	16 896
Comptes de régularisation	394 139
Provisions pour risques et charges	
Provisions règlementées	
Fonds pour risques bancaires généraux (FRBG)	83 208
Capital Social	172 675
Réserves	186 411
Résultat de l'exercice	79 904
TOTAL BILAN PASSIF	**34 645 856**

HORS BILAN AU 31/12/08	2008
Engagements donnés	2 364 403
Engagements reçus	539 137
Autres engagements	

COMPTE DE RESULTAT	2008
Produit net bancaire	**961 743**
Charge générales d'exploitation	-700 282
Dot amt et depr des immo corp et incorp	-49 359
Résultat brut d'exploitation	**212 101**
Coût du risque	-7 075
Résultat d'exploitation	**205 026**
Dot amt et depr des immo corp et incorp	
Résultat courant avant impôt	**205 026**
Résultat exceptionnel	-72 997
Impôt sur les bénéfices	-37 617
Dotations/Reprises de FRBG et provisions règlement	-14 508
RESULTAT NET	**79 904**

Circonscription territoriale : Capeyron 1.2.3 - Le Jard - Les Pins - La Forêt - Z.I. du Phare.
Nombre de sociétaires : 1712
Nombre d'administrateurs : 4
Dirigeants au 30 juin 2009 :
Directeur : VIANDON CHRISTOPHE
Président : BEGARIES MICHEL - 10 RUE DE NORMANDIE, 33700 MERIGNAC - SANS ACTIVITE
Fin de mandat : Assemblée Générale 2011
Vice Président : PERELLO GISELE - 3 IMPASSE DU MAIL, 33700 MERIGNAC - CADRE FONCTION PUBLIQUE
Fin de mandat : Assemblée Générale 2011

CREDIT MUTUEL DU SUD OUEST
CAISSE DE CREDIT MUTUILE TAILLAN MEDOC
64B AV DE SOULAC
33320 LE TAILLAN MEDOC
N° SIRE 438234684 APE 651 D

(en Euros)

BILAN ACTIF AU 31/12/08	2008
Caisse	60 925
Créances sur ets de crédits	4 385 299
Créances sur clientèle	21 516 754
Actions	0
Participations	47
Immobilisations incorporelles	15 245
Immobilisations corporelles	133 276
Autres actifs	129 981
Comptes de régularisation	651 617
TOTAL BILAN ACTIF	**26 893 143**

BILAN PASSIF AU 31/12/08	2008
Banque	
Dettes envers les établissements de crédit	14 455 651
Comptes créditeurs de la clientèle	11 987 623
Autres passifs	143
Comptes de régularisation	217 415
Provisions pour risques et charges	0
Provisions règlementées	
Fonds pour risques bancaires généraux (FRBG)	300
Capital Social	164 950
Réserves	39 142
Résultat de l'exercice	27 919
TOTAL BILAN PASSIF	**26 893 143**

HORS BILAN AU 31/12/08	2008
Engagements donnés	1 847 463
Engagements reçus	640 444
Autres engagements	

COMPTE DE RESULTAT	2008
Produit net bancaire	**583 676**
Charge générales d'exploitation	-555 760
Dot amt et depr des immo corp et incorp	-50 508
Résultat brut d'exploitation	**-22 592**
Coût du risque	38 340
Résultat d'exploitation	**15 748**
Dot amt et depr des immo corp et incorp	
Résultat courant avant impôt	**15 748**
Résultat exceptionnel	15 793
Impôt sur les bénéfices	-3 623
Dotations/Reprises de FRBG et provisions règlement	
RESULTAT NET	**27 919**

Circonscription territoriale : La commune du TAILLAN-MEDOC en totalité
Nombre de sociétaires : 1091
Nombre d'administrateurs : 4
Dirigeants au 30 juin 2009 :
Directeur : BERHO STÉPHANE
Président : LAMBERT MARIE-CLAUDE - 4 RUE DES BRUYERES, 33320 LE TAILLAN MEDOC - EMPLOYE ADMINISTRATIF D'ENTREPRISE
Fin de mandat : Assemblée Générale 2011
Vice Président : PEYRELADE GEORGES - 4 RUE LA FAYETTE, 33320 LE TAILLAN MEDOC - SANS ACTIVITE
Fin de mandat : Assemblée Générale 2013

CREDIT MUTUEL DU SUD OUEST
CAISSE DE CREDIT MUTUI LEOGNAN
34B CRS DU MARECHAL LECLERC
33850 LEOGNAN
N° SIRE 438835449 APE 651 D

(en Euros)

BILAN ACTIF AU 31/12/08	2008
Caisse	125 963
Créances sur ets de crédits	4 806 061
Créances sur clientèle	27 175 637
Actions	0
Participations	47
Immobilisations incorporelles	0
Immobilisations corporelles	99 347
Autres actifs	161 615
Comptes de régularisation	419 982
TOTAL BILAN ACTIF	**32 788 651**

BILAN PASSIF AU 31/12/08	2008
Banque	
Dettes envers les établissements de crédit	20 035 863
Comptes créditeurs de la clientèle	12 251 257
Autres passifs	10 835
Comptes de régularisation	232 382
Provisions pour risques et charges	1 062
Provisions règlementées	
Fonds pour risques bancaires généraux (FRBG)	
Capital Social	146 917
Réserves	86 060
Résultat de l'exercice	24 276
TOTAL BILAN PASSIF	**32 788 651**

HORS BILAN AU 31/12/08	2008
Engagements donnés	2 408 076
Engagements reçus	759 291
Autres engagements	

COMPTE DE RESULTAT	2008
Produit net bancaire	**660 805**
Charge générales d'exploitation	-671 549
Dot amt et depr des immo corp et incorp	-25 631
Résultat brut d'exploitation	**-36 375**
Coût du risque	-15 319
Résultat d'exploitation	**-51 695**
Dot amt et depr des immo corp et incorp	
Résultat courant avant impôt	**-51 695**
Résultat exceptionnel	83 165
Impôt sur les bénéfices	-7 194
Dotations/Reprises de FRBG et provisions règlement	
RESULTAT NET	**24 276**

Circonscription territoriale : La commune de LEOGNAN en totalité
Nombre de sociétaires : 1322
Nombre d'administrateurs : 6
Dirigeants au 30 juin 2009 :
Directeur : CAMBLONG ISABELLE
Président : VIARDOT MARIANNE - 39 COURS TARTAS, 33120 ARCACHON - AGENT DE MAITRISE
Fin de mandat : Assemblée Générale 2011

CREDIT MUTUEL DU SUD OUEST
CAISSE DE CREDIT MUTUI SAINT ANDRE DE CUBZAC
2 AV DE LA GARE
33240 ST ANDRE DE CUBZAC
N° SIRE 439263401 APE 651 D

(en Euros)

BILAN ACTIF AU 31/12/08	2008
Caisse	215 399
Créances sur ets de crédits	6 272 305
Créances sur clientèle	26 439 879
Actions	0
Participations	47
Immobilisations incorporelles	0
Immobilisations corporelles	110 438
Autres actifs	190 810
Comptes de régularisation	489 812
TOTAL BILAN ACTIF	33 718 689

BILAN PASSIF AU 31/12/08	2008
Banque	
Dettes envers les établissements de crédit	16 704 926
Comptes créditeurs de la clientèle	15 914 051
Autres passifs	11 004
Comptes de régularisation	417 496
Provisions pour risques et charges	1 014
Provisions règlementées	
Fonds pour risques bancaires généraux (FRBG)	60 317
Capital Social	301 653
Réserves	233 355
Résultat de l'exercice	74 874
TOTAL BILAN PASSIF	33 718 689

HORS BILAN AU 31/12/08	2008
Engagements donnés	2 391 089
Engagements reçus	698 271
Autres engagements	

COMPTE DE RESULTAT	2008
Produit net bancaire	1 042 372
Charge générales d'exploitation	-846 041
Dot amt et depr des immo corp et incorp	-27 066
Résultat brut d'exploitation	169 265
Coût du risque	1 174
Résultat d'exploitation	170 439
Dot amt et depr des immo corp et incorp	
Résultat courant avant impôt	170 439
Résultat exceptionnel	-48 851
Impôt sur les bénéfices	-36 196
Dotations/Reprises de FRBG et provisions règlement	-10 517
RESULTAT NET	74 874

Circonscription territoriale : La commune de SAINT-ANDRE-DE-CUBZAC en totalité
Nombre de sociétaires : 2062
Nombre d'administrateurs : 7
Dirigeants au 30 juin 2009 :
Directeur : LECLERC PATRICK
Président : AULIAC FREDERIC - 580 CHEMIN DE LA ROUSSE, 33240 ST ANDRE DE CUBZAC - SALARIE SECTEUR PUBLIC
Fin de mandat : Assemblée Générale 2011
Vice Président : ARCONNY MIREILLE - 60 IMPASSE DE LEYNEY, 33240 LA LANDE DE FRONSAC - CADRE D'ENTREPRISE
Fin de mandat : Assemblée Générale 2011

CREDIT MUTUEL DU SUD OUEST
CAISSE DE CREDIT MUTUI BRUGES
85B AV CHARLES DE GAULLE
33520 BRUGES
N° SIRE 439753377 APE 651 D

(en Euros)

BILAN ACTIF AU 31/12/08	2008
Caisse	120 865
Créances sur ets de crédits	4 063 435
Créances sur clientèle	32 964 541
Actions	0
Participations	47
Immobilisations incorporelles	91 469
Immobilisations corporelles	117 910
Autres actifs	246 212
Comptes de régularisation	305 230
TOTAL BILAN ACTIF	**37 909 708**

BILAN PASSIF AU 31/12/08	2008
Banque	
Dettes envers les établissements de crédit	25 962 124
Comptes créditeurs de la clientèle	11 312 319
Autres passifs	3 214
Comptes de régularisation	368 202
Provisions pour risques et charges	0
Provisions règlementées	
Fonds pour risques bancaires généraux (FRBG)	
Capital Social	152 702
Réserves	70 621
Résultat de l'exercice	40 526
TOTAL BILAN PASSIF	**37 909 708**

HORS BILAN AU 31/12/08	2008
Engagements donnés	2 428 280
Engagements reçus	1 128 269
Autres engagements	

COMPTE DE RESULTAT	2008
Produit net bancaire	**645 277**
Charge générales d'exploitation	-581 113
Dot amt et depr des immo corp et incorp	-39 301
Résultat brut d'exploitation	**24 863**
Coût du risque	-5 837
Résultat d'exploitation	**19 027**
Dot amt et depr des immo corp et incorp	
Résultat courant avant impôt	**19 027**
Résultat exceptionnel	32 243
Impôt sur les bénéfices	-10 744
Dotations/Reprises de FRBG et provisions règlement	
RESULTAT NET	**40 526**

Circonscription territoriale : La commune de BRUGES en totalité
Nombre de sociétaires : 1051
Nombre d'administrateurs : 5
Dirigeants au 30 juin 2009 :
Directeur : LHERMITE ISABELLE
Président : SCHMITZ ANDRE - 68 RUE ADRIEN ALLARD, 33520 BRUGES - EMPLOYE ADMINISTRATIF D'ENTREPRISE
Fin de mandat : Assemblée Générale 2011
Vice Président : BATTINI JEAN – 18B RUE DE LA TOUR DE GASSIES, 33520 BRUGES – SALARIE SECTEUR PRIVE
Fin de mandat : Assemblée Générale 2011

CREDIT MUTUEL DU SUD OUEST
CAISSE DE CREDIT MUTUI MERIGNAC CHEMIN LONG
126 AV DE LA SOMME
33700 MERIGNAC
N° SIRE 440679017 APE 651 D

(en Euros)

BILAN ACTIF AU 31/12/08	2008
Caisse	164 226
Créances sur ets de crédits	3 253 979
Créances sur clientèle	17 640 697
Actions	0
Participations	47
Immobilisations incorporelles	12 196
Immobilisations corporelles	235 956
Autres actifs	100 874
Comptes de régularisation	442 698
TOTAL BILAN ACTIF	**21 850 674**

BILAN PASSIF AU 31/12/08	2008
Banque	
Dettes envers les établissements de crédit	12 049 282
Comptes créditeurs de la clientèle	9 501 181
Autres passifs	1 448
Comptes de régularisation	175 226
Provisions pour risques et charges	1 296
Provisions règlementées	
Fonds pour risques bancaires généraux (FRBG)	
Capital Social	87 881
Réserves	18 341
Résultat de l'exercice	16 019
TOTAL BILAN PASSIF	**21 850 674**

HORS BILAN AU 31/12/08	2008
Engagements donnés	1 607 608
Engagements reçus	282 199
Autres engagements	

COMPTE DE RESULTAT	2008
Produit net bancaire	**634 476**
Charge générales d'exploitation	-624 400
Dot amt et depr des immo corp et incorp	-60 624
Résultat brut d'exploitation	**-50 548**
Coût du risque	-2 007
Résultat d'exploitation	**-52 555**
Dot amt et depr des immo corp et incorp	
Résultat courant avant impôt	**-52 555**
Résultat exceptionnel	68 635
Impôt sur les bénéfices	-61
Dotations/Reprises de FRBG et provisions règlement	
RESULTAT NET	**16 019**

Circonscription territoriale : Quartiers Chemin Long et Garies, zone commerciale, Les Eyquems et Beutre.
Nombre de sociétaires : 1053
Nombre d'administrateurs : 5
Dirigeants au 30 juin 2009 :
Directeur : BRAQUET STEPHANE
Président : SIMON FRANKLIN - 52 RUE POMME D OR, 33300 BORDEAUX - CADRE D'ENTREPRISE
Fin de mandat : Assemblée Générale 2013
Vice Président : CAPDET DAVID - 25 RUE DE L ARMISTICE, 33150 CENON - PROFESSIONNEL DE SANTE
Fin de mandat : Assemblée Générale 2011

CREDIT MUTUEL DU SUD OUEST
CAISSE DE CREDIT MUTUI CASTILLON LA BATAILLE
2 RUE VICTOR HUGO
33350 CASTILLON LA BATAILLE
N° SIRE 452158108 APE 651 D

(en Euros)

BILAN ACTIF AU 31/12/08	2008
Caisse	127 149
Créances sur ets de crédits	2 616 960
Créances sur clientèle	17 563 931
Actions	0
Participations	25
Immobilisations incorporelles	309 653
Immobilisations corporelles	200 024
Autres actifs	241 022
Comptes de régularisation	400 399
TOTAL BILAN ACTIF	**21 459 162**

BILAN PASSIF AU 31/12/08	2008
Banque	
Dettes envers les établissements de crédit	14 138 392
Comptes créditeurs de la clientèle	6 857 822
Autres passifs	10 431
Comptes de régularisation	308 260
Provisions pour risques et charges	12 486
Provisions règlementées	
Fonds pour risques bancaires généraux (FRBG)	
Capital Social	52 570
Réserves	46 677
Résultat de l'exercice	32 524
TOTAL BILAN PASSIF	**21 459 162**

HORS BILAN AU 31/12/08	2008
Engagements donnés	2 213 882
Engagements reçus	797 170
Autres engagements	

COMPTE DE RESULTAT	2008
Produit net bancaire	**469 328**
Charge générales d'exploitation	-548 955
Dot amt et depr des immo corp et incorp	-53 736
Résultat brut d'exploitation	**-133 362**
Coût du risque	-35 131
Résultat d'exploitation	**-168 493**
Dot amt et depr des immo corp et incorp	
Résultat courant avant impôt	**-168 493**
Résultat exceptionnel	214 444
Impôt sur les bénéfices	-13 427
Dotations/Reprises de FRBG et provisions règlement	
RESULTAT NET	**32 524**

Circonscription territoriale : CASTILLON LA BATAILLE et communes environnantes.
Nombre de sociétaires : 903
Nombre d'administrateurs : 5
Dirigeants au 30 juin 2009 :
Directeur : BERAUD OLIVIER
Président : VIANDON RAYMOND - 147 RUE BAUDUCHEU, 33800 BORDEAUX - CADRE FONCTION PUBLIQUE
Fin de mandat : Assemblée Générale 2011
Vice Président : BARBET PIERRE -MILON, 33330 ST CHROSTOPHE DES BARDES – CHEF D'ENTREPRISE
Fin de mandat : Assemblée Générale 2013

CREDIT MUTUEL DU SUD OUEST
CAISSE DE CREDIT MUTUI CREDIT MUTUEL ENSEIGN
86 BD DU PRESIDENT WILSON
33000 BORDEAUX
N° SIRE 442067682 APE 651 D

(en Euros)

BILAN ACTIF AU 31/12/08	2008
Caisse	86 122
Créances sur ets de crédits	2 694 971
Créances sur clientèle	47 162 201
Actions	0
Participations	47
Immobilisations incorporelles	236 144
Immobilisations corporelles	135 911
Autres actifs	684 271
Comptes de régularisation	532 808
TOTAL BILAN ACTIF	**51 532 474**

BILAN PASSIF AU 31/12/08	2008
Banque	
Dettes envers les établissements de crédit	43 455 037
Comptes créditeurs de la clientèle	7 158 973
Autres passifs	15 492
Comptes de régularisation	704 132
Provisions pour risques et charges	
Provisions règlementées	
Fonds pour risques bancaires généraux (FRBG)	
Capital Social	37 120
Réserves	81 572
Résultat de l'exercice	80 149
TOTAL BILAN PASSIF	**51 532 474**

HORS BILAN AU 31/12/08	2008
Engagements donnés	2 585 912
Engagements reçus	466 689
Autres engagements	

COMPTE DE RESULTAT	2008
Produit net bancaire	**335 289**
Charge générales d'exploitation	-579 359
Dot amt et depr des immo corp et incorp	-41 376
Résultat brut d'exploitation	**-285 446**
Coût du risque	84 207
Résultat d'exploitation	**-201 239**
Dot amt et depr des immo corp et incorp	
Résultat courant avant impôt	**-201 239**
Résultat exceptionnel	312 153
Impôt sur les bénéfices	-30 766
Dotations/Reprises de FRBG et provisions règlement	
RESULTAT NET	**80 149**

Circonscription territoriale : Départements de Charente, Dordogne et Gironde.
Nombre de sociétaires : 720
Nombre d'administrateurs : 5
Dirigeants au 30 juin 2009 :
Directeur : COLLARD LOUIS
Président : LEFEVRE PAUL - 8 RUE THEODORE DUCOS, 33000 BORDEAUX - PROFESSEUR, SCIENTIFIQUE
Fin de mandat : Assemblée Générale 2013
Vice Président : MARCHAND JOELLE - 46 RUE DE LESCURE, 33000 BORDEAUX - INSTITUTEUR
Fin de mandat : Assemblée Générale 2013

CREDIT MUTUEL DU SUD OUEST
CAISSE DE CREDIT MUTUI MERIGNAC ARLAC
6 AV VICTOR HUGO
33700 MERIGNAC
N° SIRE 442322863 APE 651 D

(en Euros)

BILAN ACTIF AU 31/12/08	2008
Caisse	97 438
Créances sur ets de crédits	2 961 979
Créances sur clientèle	19 864 888
Actions	0
Participations	47
Immobilisations incorporelles	132 675
Immobilisations corporelles	114 724
Autres actifs	160 849
Comptes de régularisation	282 630
TOTAL BILAN ACTIF	**23 615 231**

BILAN PASSIF AU 31/12/08	2008
Banque	
Dettes envers les établissements de crédit	14 982 893
Comptes créditeurs de la clientèle	8 259 500
Autres passifs	2 828
Comptes de régularisation	265 535
Provisions pour risques et charges	0
Provisions règlementées	
Fonds pour risques bancaires généraux (FRBG)	
Capital Social	36 769
Réserves	46 647
Résultat de l'exercice	21 059
TOTAL BILAN PASSIF	**23 615 231**

HORS BILAN AU 31/12/08	2008
Engagements donnés	1 733 722
Engagements reçus	551 508
Autres engagements	

COMPTE DE RESULTAT	2008
Produit net bancaire	**546 081**
Charge générales d'exploitation	-577 559
Dot amt et depr des immo corp et incorp	-33 364
Résultat brut d'exploitation	**-64 842**
Coût du risque	-12 751
Résultat d'exploitation	**-77 593**
Dot amt et depr des immo corp et incorp	
Résultat courant avant impôt	**-77 593**
Résultat exceptionnel	100 800
Impôt sur les bénéfices	-2 149
Dotations/Reprises de FRBG et provisions règlement	
RESULTAT NET	**21 059**

Circonscription territoriale : Les quartiers d'Arlac 1 et 2 - La Glacière - Bourdillot et Le Burck.
Nombre de sociétaires : 891
Nombre d'administrateurs : 5
Dirigeants au 30 juin 2009 :
Directeur : QUERE SYLVAIN
Président : MORMEDE PIERRE - 30 RUE MASSENET, 33700 MERIGNAC - PROFESSEUR, SCIENTIFIQUE
Fin de mandat : Assemblée Générale 2013
Vice Président : DEDIEU JEAN JACQUES - 2 ALLEE ARISTIDE COLOTTE APPT41, 33700 MERIGNAC - EMPLOYE ADMINISTRATIF D'ENTREPRISE
Fin de mandat : Assemblée Générale 2011

CREDIT MUTUEL DU SUD OUEST
CAISSE DE CREDIT MUTUI PERIGUEUX BOULEVARDS
2 RUE EGUILLERIE
24000 PERIGUEUX
N° SIRE 313589012 APE 651 D

(en Euros)

BILAN ACTIF AU 31/12/08	2008
Caisse	277 224
Créances sur ets de crédits	16 559 139
Créances sur clientèle	56 102 664
Actions	0
Participations	137 436
Immobilisations incorporelles	400 000
Immobilisations corporelles	274 531
Autres actifs	428 470
Comptes de régularisation	1 049 188
TOTAL BILAN ACTIF	**75 228 652**

BILAN PASSIF AU 31/12/08	2008
Banque	
Dettes envers les établissements de crédit	28 868 913
Comptes créditeurs de la clientèle	43 098 257
Autres passifs	83 157
Comptes de régularisation	878 988
Provisions pour risques et charges	4 963
Provisions règlementées	
Fonds pour risques bancaires généraux (FRBG)	118 150
Capital Social	1 713 119
Réserves	309 223
Résultat de l'exercice	153 883
TOTAL BILAN PASSIF	**75 228 652**

HORS BILAN AU 31/12/08	2008
Engagements donnés	6 491 228
Engagements reçus	2 582 488
Autres engagements	

COMPTE DE RESULTAT	2008
Produit net bancaire	**1 940 887**
Charge générales d'exploitation	-1 665 364
Dot amt et depr des immo corp et incorp	-67 318
Résultat brut d'exploitation	**208 205**
Coût du risque	95 745
Résultat d'exploitation	**303 950**
Dot amt et depr des immo corp et incorp	
Résultat courant avant impôt	**303 950**
Résultat exceptionnel	-45 515
Impôt sur les bénéfices	-88 802
Dotations/Reprises de FRBG et provisions règlement	-15 750
RESULTAT NET	**153 883**

Circonscription territoriale : PERIGUEUX EST – NORD EST – CENTRE et SUD - Les cantons de BRANTOME – SAVIGNAC LES EGLISES – VERGT – ST PIERRE DE CHIGNAC.
Nombre de sociétaires : 3717
Nombre d'administrateurs : 4
Dirigeants au 30 juin 2009 :
Directeur : MERLE XAVIER
Président, Vice Président : renouvellement en cours.

CREDIT MUTUEL DU SUD OUEST
CAISSE DE CREDIT MUTUI BERGERAC
1 PL BELLEGARDE
24100 BERGERAC
N° SIRE 314136888 APE 651 D

(en Euros)

BILAN ACTIF AU 31/12/08	2008
Caisse	337 628
Créances sur ets de crédits	26 062 417
Créances sur clientèle	56 089 156
Actions	0
Participations	178 792
Immobilisations incorporelles	201 794
Immobilisations corporelles	252 227
Autres actifs	622 078
Comptes de régularisation	1 414 657
TOTAL BILAN ACTIF	**85 158 748**

BILAN PASSIF AU 31/12/08	2008
Banque	
Dettes envers les établissements de crédit	16 883 420
Comptes créditeurs de la clientèle	63 934 551
Autres passifs	14 398
Comptes de régularisation	1 341 154
Provisions pour risques et charges	172 751
Provisions règlementées	
Fonds pour risques bancaires généraux (FRBG)	208 389
Capital Social	1 372 785
Réserves	1 076 018
Résultat de l'exercice	155 282
TOTAL BILAN PASSIF	**85 158 748**

HORS BILAN AU 31/12/08	2008
Engagements donnés	5 886 697
Engagements reçus	1 404 903
Autres engagements	

COMPTE DE RESULTAT	2008
Produit net bancaire	**2 462 950**
Charge générales d'exploitation	-1 917 181
Dot amt et depr des immo corp et incorp	-12 377
Résultat brut d'exploitation	**533 392**
Coût du risque	-175 427
Résultat d'exploitation	**357 966**
Dot amt et depr des immo corp et incorp	
Résultat courant avant impôt	**357 966**
Résultat exceptionnel	-66 972
Impôt sur les bénéfices	-117 623
Dotations/Reprises de FRBG et provisions règlement	-18 089
RESULTAT NET	**155 282**

Circonscription territoriale : Les cantons de BERGERAC 1 & 2 – LA FORCE – SIGOULES – ISSIGEAC – LALINDE – VILLAMBLARD.
Nombre de sociétaires : 4781
Nombre d'administrateurs : 10
Dirigeants au 30 juin 2009 :
Directeur : CARQUES RAPHAËL
Président : ROUSSELLE MICHEL - 11 IMPASSE PAUL GAUGUIN, 24100 BERGERAC - CADRE D'ENTREPRISE
Fin de mandat : Assemblée Générale 2013
Vice Président : LEMOUZI JEAN LOUIS - 92 AVENUE PASTEUR, 24100 BERGERAC - COMMERCANT
Fin de mandat : Assemblée Générale 2011
Vice Président : BILANCINI BRUNO - LA TRUFFIERE, 24240 MONBAZILLAC - AGRICULTEUR MOYENNE EXPLOITATION
Fin de mandat : Assemblée Générale 2013

CREDIT MUTUEL DU SUD OUEST
CAISSE DE CREDIT MUTUIPX LOUIS BLANC
12 RUE LOUIS BLANC
24000 PERIGUEUX
N° SIRE 320229941 APE 651 D

(en Euros)

BILAN ACTIF AU 31/12/08	2008
Caisse	156 602
Créances sur ets de crédits	11 369 227
Créances sur clientèle	45 110 076
Actions	0
Participations	65 201
Immobilisations incorporelles	0
Immobilisations corporelles	83 007
Autres actifs	361 852
Comptes de régularisation	735 424
TOTAL BILAN ACTIF	57 881 390

BILAN PASSIF AU 31/12/08	2008
Banque	
Dettes envers les établissements de crédit	27 556 397
Comptes créditeurs de la clientèle	28 021 607
Autres passifs	17 145
Comptes de régularisation	852 300
Provisions pour risques et charges	28 629
Provisions règlementées	
Fonds pour risques bancaires généraux (FRBG)	126 834
Capital Social	782 408
Réserves	385 591
Résultat de l'exercice	110 479
TOTAL BILAN PASSIF	57 881 390

HORS BILAN AU 31/12/08	2008
Engagements donnés	3 975 578
Engagements reçus	3 232 318
Autres engagements	

COMPTE DE RESULTAT	2008
Produit net bancaire	1 396 424
Charge générales d'exploitation	-1 177 269
Dot amt et depr des immo corp et incorp	-18 359
Résultat brut d'exploitation	200 796
Coût du risque	29 636
Résultat d'exploitation	230 431
Dot amt et depr des immo corp et incorp	
Résultat courant avant impôt	230 431
Résultat exceptionnel	-52 140
Impôt sur les bénéfices	-54 078
Dotations/Reprises de FRBG et provisions règlement	-13 734
RESULTAT NET	110 479

Circonscription territoriale : Les cantons de PERIGUEUX CENTRE, NORD, EST, OUEST – SAINT-PIERRE DE CHIGNAC – SAINT-ASTIER – SAVIGNAC LES EGLISES – VERGT – BRANTOME – à l'exclusion de la circonscription de PERIGUEUX Boulevards.
Nombre de sociétaires : 2792
Nombre d'administrateurs : 9
Dirigeants au 30 juin 2009 :
Directeur : GENAT PATRICK
Président : VERDIER ANNE-MARIE - 8 RUE DU 8 MAI 1945, 24750 TRELISSAC - SANS ACTIVITE
Fin de mandat : Assemblée Générale 2011
Vice Président : ROUSSELLE JEAN HENRI - 17 RUE COURBET, 24000 PERIGUEUX - COMMERCANT
Fin de mandat : Assemblée Générale 2013
Vice Président : GAUTIER FRANCOISE - LIEU DIT MALETERRE, 24110 ST LEON SUR L ISLE - SALARIE SECTEUR PRIVE
Fin de mandat : Assemblée Générale 2013

CREDIT MUTUEL DU SUD OUEST
CAISSE DE CREDIT MUTUI SARLAT LA CANEDA
2 RUE EMILE FAURE
24200 SARLAT LA CANEDA
N° SIRE 316025741 APE 651 D

(en Euros)

BILAN ACTIF AU 31/12/08	2008
Caisse	362 210
Créances sur ets de crédits	14 849 678
Créances sur clientèle	50 716 543
Actions	0
Participations	104 295
Immobilisations incorporelles	0
Immobilisations corporelles	284 972
Autres actifs	270 503
Comptes de régularisation	1 429 353
TOTAL BILAN ACTIF	**68 017 555**

BILAN PASSIF AU 31/12/08	2008
Banque	
Dettes envers les établissements de crédit	26 459 926
Comptes créditeurs de la clientèle	37 852 784
Autres passifs	39 657
Comptes de régularisation	1 242 470
Provisions pour risques et charges	11 871
Provisions règlementées	
Fonds pour risques bancaires généraux (FRBG)	324 306
Capital Social	1 090 356
Réserves	761 075
Résultat de l'exercice	235 110
TOTAL BILAN PASSIF	**68 017 555**

HORS BILAN AU 31/12/08	2008
Engagements donnés	5 764 767
Engagements reçus	1 450 895
Autres engagements	79 856

COMPTE DE RESULTAT	2008
Produit net bancaire	**1 857 461**
Charge générales d'exploitation	-1 229 805
Dot amt et depr des immo corp et incorp	-54 173
Résultat brut d'exploitation	**573 483**
Coût du risque	21 712
Résultat d'exploitation	**595 195**
Dot amt et depr des immo corp et incorp	
Résultat courant avant impôt	**595 195**
Résultat exceptionnel	-200 181
Impôt sur les bénéfices	-126 398
Dotations/Reprises de FRBG et provisions règlement	-33 506
RESULTAT NET	**235 110**

Circonscription territoriale : SARLAT – BELVES – LE BUGUE – CARLUX – DOMME – SALIGNAC EYVIGNES – TERRASSON-VILLEFRANCHE DU PERIGORD – SAINT SIBRIGNY – MONTIGNAC – HAUTEFORT – TENON – LANOUAILLE CUBAC.
Nombre de sociétaires : 3227
Nombre d'administrateurs : 13
Dirigeants au 30 juin 2009 :
Directeur : REBEYROTTE DANIEL
Président : FAUGERE GISELE - 6 RESIDENCE DE LA BOETIE, 24200 SARLAT LA CANEDA - CHEF ENTREPRISE
Fin de mandat : Assemblée Générale 2011
Vice Président : GAZARD-MAUREL JEAN FRANCOIS - MONCRABOU, 24220 CASTELS - AGRICULTEUR
Fin de mandat : Assemblée Générale 2013
Vice Président : WIDUCH GEORGES - 7 RUE EMILE SEROUX, 24200 SARLAT LA CANEDA - EMPLOYE
Fin de mandat : Assemblée Générale 2013
Vice Président : TOUBLANC HERVE - LIEU DIT LESPINASSETTE, FONGALOP, 24170 BELVES - PROFESSIONNEL DE SANTE
Fin de mandat : Assemblée Générale 2011

CREDIT MUTUEL DU SUD OUEST
CAISSE DE CREDIT MUTUI NONTRON
11 PL A. AGARD
24300 NONTRON
N° SIRE 318707312 APE 651 D

(en Euros)

BILAN ACTIF AU 31/12/08	2008
Caisse	248 919
Créances sur ets de crédits	6 516 947
Créances sur clientèle	29 579 836
Actions	0
Participations	50 202
Immobilisations incorporelles	0
Immobilisations corporelles	84 479
Autres actifs	229 152
Comptes de régularisation	534 496
TOTAL BILAN ACTIF	**37 244 031**

BILAN PASSIF AU 31/12/08	2008
Banque	
Dettes envers les établissements de crédit	19 203 334
Comptes créditeurs de la clientèle	16 733 928
Autres passifs	28 963
Comptes de régularisation	584 170
Provisions pour risques et charges	14 650
Provisions règlementées	
Fonds pour risques bancaires généraux (FRBG)	38 402
Capital Social	275 423
Réserves	314 513
Résultat de l'exercice	50 647
TOTAL BILAN PASSIF	**37 244 031**

HORS BILAN AU 31/12/08	2008
Engagements donnés	3 111 442
Engagements reçus	2 979 408
Autres engagements	124 581

COMPTE DE RESULTAT	2008
Produit net bancaire	**1 056 427**
Charge générales d'exploitation	-904 860
Dot amt et depr des immo corp et incorp	-21 229
Résultat brut d'exploitation	**130 339**
Coût du risque	-27 075
Résultat d'exploitation	**103 264**
Dot amt et depr des immo corp et incorp	
Résultat courant avant impôt	**103 264**
Résultat exceptionnel	-20 365
Impôt sur les bénéfices	-23 850
Dotations/Reprises de FRBG et provisions règlement	-8 402
RESULTAT NET	**50 647**

Circonscription territoriale : NONTRON – MAREUIL – BUSSIERE – THIVIERS – SAINT-PARDOUX – CHAMPAGNAC - JUMILHAC.
Nombre de sociétaires : 2019
Nombre d'administrateurs : 9
Dirigeants au 30 juin 2009 :
Directeur : DUPONT JEREMY
Président : BAYLET GERARD - ROUTE DE BEAUVOIR, 24300 ST MARTIAL DE VALETTE - EMPLOYE DE COMMERCE
Fin de mandat : Assemblée Générale 2011
Vice Président : DUMONT PAUL - PANIVOL, 24360 BUSSIERE BADIL - ARTISAN
Fin de mandat : Assemblée Générale 2011
Vice Président : NADAUD CHRISTINE - LA SAUDIE, 24300 LUSSAS ET NONTRONNEAU - CADRE D'ENTREPRISE
Fin de mandat : Assemblée Générale 2013

CREDIT MUTUEL DU SUD OUEST
CAISSE DE CREDIT MUTUI TERRASSON LAVILLEDIEU
18 AV VICTOR HUGO
24120 TERRASSON LAVILLEDIEU
N° SIRE 439931478 APE 651 D

(en Euros)

BILAN ACTIF AU 31/12/08	2008
Caisse	78 100
Créances sur ets de crédits	2 954 413
Créances sur clientèle	17 679 528
Actions	0
Participations	47
Immobilisations incorporelles	0
Immobilisations corporelles	97 059
Autres actifs	214 225
Comptes de régularisation	348 866
TOTAL BILAN ACTIF	**21 372 238**

BILAN PASSIF AU 31/12/08	2008
Banque	
Dettes envers les établissements de crédit	13 528 291
Comptes créditeurs de la clientèle	7 030 550
Autres passifs	5 034
Comptes de régularisation	303 999
Provisions pour risques et charges	136 862
Provisions règlementées	
Fonds pour risques bancaires généraux (FRBG)	100
Capital Social	279 827
Réserves	48 292
Résultat de l'exercice	39 284
TOTAL BILAN PASSIF	**21 372 238**

HORS BILAN AU 31/12/08	2008
Engagements donnés	2 281 822
Engagements reçus	1 547 892
Autres engagements	

COMPTE DE RESULTAT	2008
Produit net bancaire	**428 433**
Charge générales d'exploitation	-549 885
Dot amt et depr des immo corp et incorp	-20 940
Résultat brut d'exploitation	**-142 392**
Coût du risque	22 094
Résultat d'exploitation	**-120 298**
Dot amt et depr des immo corp et incorp	
Résultat courant avant impôt	**-120 298**
Résultat exceptionnel	170 026
Impôt sur les bénéfices	-10 443
Dotations/Reprises de FRBG et provisions règlement	
RESULTAT NET	**39 284**

Circonscription territoriale : La commune de TERRASSON en totalité.
Nombre de sociétaires : 868
Nombre d'administrateurs : 4
Dirigeants au 30 juin 2009 :
Directeur : TERROCHAIRE DIDIER
Président : VERDIER JEAN-JACQUES - RUE HONORE DE BALZAC, 24120 TERRASSON LAVILLEDIEU - TECHNICIEN
Fin de mandat : Assemblée Générale 2011
Vice Président : LABADIE PATRICIA - 9 RUE GOUDOUR, LA MACHONIE HAUTE, 24570 CONDAT SUR VEZERE - EMPLOYE ADMINISTRATIF D'ENTREPRISE
Fin de mandat : Assemblée Générale 2013

CREDIT MUTUEL DU SUD OUEST
CAISSE DE CREDIT MUTUI STE FOY LA GRANDE
45 RUE DE LA REPUBLIQUE
33220 STE FOY LA GRANDE
N° SIRE 325463917 APE 651 D

(en Euros)

BILAN ACTIF AU 31/12/08	2008
Caisse	258 187
Créances sur ets de crédits	7 737 130
Créances sur clientèle	31 617 828
Actions	0
Participations	48 771
Immobilisations incorporelles	60 980
Immobilisations corporelles	96 480
Autres actifs	262 754
Comptes de régularisation	697 444
TOTAL BILAN ACTIF	**40 779 573**

BILAN PASSIF AU 31/12/08	2008
Banque	
Dettes envers les établissements de crédit	20 624 964
Comptes créditeurs de la clientèle	18 516 921
Autres passifs	32 681
Comptes de régularisation	582 076
Provisions pour risques et charges	63 741
Provisions règlementées	
Fonds pour risques bancaires généraux (FRBG)	33 500
Capital Social	692 056
Réserves	167 388
Résultat de l'exercice	66 246
TOTAL BILAN PASSIF	**40 779 573**

HORS BILAN AU 31/12/08	2008
Engagements donnés	3 713 738
Engagements reçus	1 953 565
Autres engagements	

COMPTE DE RESULTAT	2008
Produit net bancaire	**1 075 494**
Charge générales d'exploitation	-1 036 209
Dot amt et depr des immo corp et incorp	-22 335
Résultat brut d'exploitation	**16 950**
Coût du risque	-80 243
Résultat d'exploitation	**-63 293**
Dot amt et depr des immo corp et incorp	
Résultat courant avant impôt	**-63 293**
Résultat exceptionnel	169 292
Impôt sur les bénéfices	-39 753
Dotations/Reprises de FRBG et provisions règlement	
RESULTAT NET	**66 246**

Circonscription territoriale : Les cantons de SAINTE-FOY LA GRANDE - VELINES - Les communes de LE FLEIX – MONFAUCON – ST MEARD DE GURCON.
Nombre de sociétaires : 2264
Nombre d'administrateurs : 7
Dirigeants au 30 juin 2009 :
Directeur : LOUIT LUCIEN
Président : BOURDIN LYDIE - 1 LIEU DIT PIROU, 33220 MARGUERON - ARTISAN
Fin de mandat : Assemblée Générale 2013
Vice Président : DEVERT RENEE - RESIDENCE RICHELIEU ENTREE D, 33220 PINEUILH - SALARIE SECTEUR PRIVE
Fin de mandat : Assemblée Générale 2013

CREDIT MUTUEL DU SUD OUEST
CAISSE DE CREDIT MUTUI MONTPON MENESTEROL
1 AV JEAN MOULIN
24700 MONTPON MENESTEROL
N° SIRE 329220412 APE 651 D

(en Euros)

BILAN ACTIF AU 31/12/08	2008
Caisse	212 964
Créances sur ets de crédits	6 290 631
Créances sur clientèle	22 790 185
Actions	0
Participations	32 581
Immobilisations incorporelles	0
Immobilisations corporelles	105 740
Autres actifs	282 582
Comptes de régularisation	736 935
TOTAL BILAN ACTIF	30 451 618

BILAN PASSIF AU 31/12/08	2008
Banque	
Dettes envers les établissements de crédit	12 683 526
Comptes créditeurs de la clientèle	16 512 215
Autres passifs	19 944
Comptes de régularisation	576 013
Provisions pour risques et charges	6 466
Provisions règlementées	
Fonds pour risques bancaires généraux (FRBG)	14 300
Capital Social	505 520
Réserves	82 959
Résultat de l'exercice	50 675
TOTAL BILAN PASSIF	30 451 618

HORS BILAN AU 31/12/08	2008
Engagements donnés	1 775 954
Engagements reçus	1 439 065
Autres engagements	61 107

COMPTE DE RESULTAT	2008
Produit net bancaire	885 124
Charge générales d'exploitation	-877 017
Dot amt et depr des immo corp et incorp	-27 025
Résultat brut d'exploitation	-18 919
Coût du risque	-77 709
Résultat d'exploitation	-96 627
Dot amt et depr des immo corp et incorp	
Résultat courant avant impôt	-96 627
Résultat exceptionnel	163 417
Impôt sur les bénéfices	-16 115
Dotations/Reprises de FRBG et provisions règlement	
RESULTAT NET	50 675

Circonscription territoriale : MONTPON - MUSSIDAN
Nombre de sociétaires : 1980
Nombre d'administrateurs : 6
Dirigeants au 30 juin 2009 :
Directeur : MILHAC MICHEL
Président : CHAUVIN CHRISTOPHE - 17 ROUTE DE VELINES, 24700 MONTPON MENESTEROL - AGENT DE MAITRISE
Fin de mandat : Assemblée Générale 2011
Vice Président : BOURNET HENRI-CLAUDE - 7 AVENUE PASTEUR, 24700 MONTPON MENESTEROL - COMMERCANT
Fin de mandat : Assemblée Générale 2011
Vice Président : GONALONS DELPHINE - ROUTE DE ST GERAUD, PLANEGE, 24700 ST REMY - EMPLOYE DE COMMERCE
Fin de mandat : Assemblée Générale 2011

CREDIT MUTUEL DU SUD OUEST
CAISSE DE CREDIT MUTUI CREON
23 PL DE LA PREVOTE
33670 CREON
N° SIRE 448280156 APE 651 D

(en Euros)

BILAN ACTIF AU 31/12/08	2008
Caisse	130 589
Créances sur ets de crédits	3 513 955
Créances sur clientèle	19 259 980
Actions	0
Participations	25
Immobilisations incorporelles	0
Immobilisations corporelles	138 939
Autres actifs	102 349
Comptes de régularisation	347 662
TOTAL BILAN ACTIF	**23 493 499**

BILAN PASSIF AU 31/12/08	2008
Banque	
Dettes envers les établissements de crédit	14 240 427
Comptes créditeurs de la clientèle	8 915 250
Autres passifs	9 188
Comptes de régularisation	201 304
Provisions pour risques et charges	3 764
Provisions règlementées	
Fonds pour risques bancaires généraux (FRBG)	
Capital Social	72 028
Réserves	29 391
Résultat de l'exercice	22 148
TOTAL BILAN PASSIF	**23 493 499**

HORS BILAN AU 31/12/08	2008
Engagements donnés	1 789 436
Engagements reçus	521 317
Autres engagements	

COMPTE DE RESULTAT	2008
Produit net bancaire	**603 699**
Charge générales d'exploitation	-611 027
Dot amt et depr des immo corp et incorp	-26 817
Résultat brut d'exploitation	**-34 146**
Coût du risque	-21 609
Résultat d'exploitation	**-55 754**
Dot amt et depr des immo corp et incorp	
Résultat courant avant impôt	**-55 754**
Résultat exceptionnel	79 611
Impôt sur les bénéfices	-1 709
Dotations/Reprises de FRBG et provisions règlement	
RESULTAT NET	**22 148**

Circonscription territoriale : Creon, Baron, Blessignac, Bonnetan, Camiac & St Denis, Croignon, Cursan, Haux, Lignan De Bordeaux, Loupes, Madirac, Pout, Sadirac, St Genes De Lombaud, St Leon, Sauve, Capian, Targon, Langoiran, St Quentin De Baron, Tizac De Curton, Espiet, Tabanac, Lestiac Sur Garonne, Le Tourne.
Nombre de sociétaires : 1122
Nombre d'administrateurs : 5
Dirigeants au 30 juin 2009 :
Directeur : PUGIBET GERALD
Président : TAUFER MICHEL - DOMAINE DE LARMEVAILLE, 33420 DAIGNAC - AGRICULTEUR MOYENNE EXPLOITATION
Fin de mandat : Assemblée Générale 2013
Vice Président : DE MOTA FERREIRA JACQUELINE - 1 RUE LAVOISIER, 33670 CREON - EMPLOYE ADMINISTRATIF D'ENTREPRISE
Fin de mandat : Assemblée Générale 2013

CREDIT MUTUEL DU SUD OUEST
CAISSE DE CREDIT MUTUI CAUDERAN ST AMAND
6 RUE DE L EGLISE
33200 BORDEAUX
N° SIRE 451465348 APE 651 D

(en Euros)

BILAN ACTIF AU 31/12/08	2008
Caisse	94 355
Créances sur ets de crédits	3 103 483
Créances sur clientèle	21 103 151
Actions	0
Participations	25
Immobilisations incorporelles	0
Immobilisations corporelles	117 952
Autres actifs	180 270
Comptes de régularisation	396 235
TOTAL BILAN ACTIF	**24 995 471**

BILAN PASSIF AU 31/12/08	2008
Banque	
Dettes envers les établissements de crédit	17 362 578
Comptes créditeurs de la clientèle	7 186 599
Autres passifs	6 941
Comptes de régularisation	326 541
Provisions pour risques et charges	
Provisions règlementées	
Fonds pour risques bancaires généraux (FRBG)	
Capital Social	53 628
Réserves	33 968
Résultat de l'exercice	25 217
TOTAL BILAN PASSIF	**24 995 471**

HORS BILAN AU 31/12/08	2008
Engagements donnés	2 756 235
Engagements reçus	530 139
Autres engagements	

COMPTE DE RESULTAT	2008
Produit net bancaire	**480 227**
Charge générales d'exploitation	-529 807
Dot amt et depr des immo corp et incorp	-32 141
Résultat brut d'exploitation	**-81 720**
Coût du risque	11 466
Résultat d'exploitation	**-70 255**
Dot amt et depr des immo corp et incorp	
Résultat courant avant impôt	**-70 255**
Résultat exceptionnel	98 741
Impôt sur les bénéfices	-3 270
Dotations/Reprises de FRBG et provisions règlement	
RESULTAT NET	**25 217**

Circonscription territoriale : Le quartier de Lestonat-Monséjour 1, 2, 3, 4, 7, 8, 9 - Villa Primerose Parc Bordelais-Caudéran 2, 4.
Nombre de sociétaires : 747
Nombre d'administrateurs : 5
Dirigeants au 30 juin 2009 :
Directeur : VIDORRETA CECILE
Président : BODIN FRANCOISE - RES RECAMIER APP 69 BOITE 21, 85 RUE CHARLES CHAUMET, 33200 BORDEAUX - CHEF ENTREPRISE
Fin de mandat : Assemblée Générale 2013
Vice Président : POITEVIN ALEXANDRE - RES JOAN MIRO B2 APT 64, 37 RUE D'AUSTERLITZ, 33200 BORDEAUX - CHEF ENTREPRISE
Fin de mandat : Assemblée Générale 2011

DEUXIÈME PARTIE

RENSEIGNEMENTS RELATIFS À LA SOCIETE CREDIT MUTUEL ARKEA

SOMMAIRE DE LA SECONDE PARTIE

Renseignements relatifs au Crédit Mutuel Arkéa..... 116
1. Personnes responsables..... 116

2. Contrôleurs légaux des comptes..... 116

3. Informations financières sélectionnées 117

4. Organes d'administration et Direction Générale…..... 118

5. Principaux actionnaires……..... 120
5.1 Répartition actuelle du capital social et droits de vote 120
5.2 Les droits de vote 120

6. Informations complémentaires……. 120
6.1 Capital social……..... 120
6.1.1 Le capital du Crédit Mutuel Arkéa 120
6.1.2 Caractéristiques des actions..... 121
6.1.3 Historique du capital social……..... 121
6.1.4 Informations complémentaires……..... 122

6.2 Acte constitutif et documents accessibles au public……..... 123
6.2.1 Objet social……. 123
6.2.2 Documents accessibles au public…..... 123

RENSEIGNEMENTS RELATIFS À LA SOCIETE
CRÉDIT MUTUEL ARKEA

Se reporter au Document de Référence relatif au Crédit Mutuel Arkéa enregistré auprès de l'AMF le 4 septembre 2009 sous le R.09-075.

1. PERSONNE RESPONSABLE

1.1 Responsable de l'information relative au Crédit Mutuel Arkéa.

- M. Ronan Le Moal, Directeur Général du Crédit Mutuel Arkéa

1.2 Déclaration de la personne responsable du prospectus

J'atteste, après avoir pris toute mesure raisonnable à cet effet, que les informations contenues dans le présent Prospectus sont, à ma connaissance, conformes à la réalité et ne comportent pas d'omissions de nature à en altérer la portée.

Les informations financières historiques présentées dans le présent Prospectus et dans le Document de Référence ont fait l'objet de rapports des contrôleurs légaux, figurant en page 392 du Document de Référence, qui contiennent des observations. Sans remettre en cause l'opinion qu'ils ont exprimée sur les comptes consolidés, les contrôleurs légaux, dans leur rapport, ont attiré l'attention du lecteur sur la note « Normes comptables appliquées » de l'annexe qui expose les changements de méthodes comptables liés à l'application des normes IAS 1 révisée « Présentation des états financiers » et IFRS 8 « Secteurs opérationnels ».

2. CONTROLEURS LEGAUX DES COMPTES

Commissaires aux Comptes

Commissaires aux comptes titulaires

MAZARS
61 rue Henri Regnault – Exaltis – 92075 PARIS LA DEFENSE CEDEX
Commissaire aux Comptes
Membre de la compagnie régionale de Versailles

Mandat donné par l'Assemblée Générale du 23 avril 2009 pour la période s'écoulant jusqu'à l'Assemblée Générale appelée à statuer sur les comptes de l'exercice clos le 31 décembre 2014.

DELOITTE & ASSOCIES
185 avenue Charles de Gaulle – 92524 NEUILLY SUR SEINE CEDEX
Commissaire aux Comptes
Membre de la compagnie régionale de Versailles.

Mandat donné par l'Assemblée Générale du 23 avril 2009 pour la période s'écoulant jusqu'à l'Assemblée Générale appelée à statuer sur les comptes de l'exercice clos le 31 décembre 2014.

Commissaires aux comptes suppléants

Charles de BOISRIOU
61 rue Henri Regnault – Exaltis – 92075 PARIS LA DEFENSE CEDEX
Commissaire aux Comptes

Membre de la compagnie régionale de Versailles

Mandat donné par l'Assemblée Générale du 23 avril 2009 pour la période s'écoulant jusqu'à l'Assemblée Générale appelée à statuer sur les comptes de l'exercice clos le 31 décembre 2014.

Société BEAS
7-9 Villa Houssay – 92524 NEUILLY SUR SEINE CEDEX

Commissaire aux Comptes
Membre de la compagnie régionale de Versailles

Mandat donné par l'Assemblée Générale du 23 avril 2009 pour la période s'écoulant jusqu'à l'Assemblée Générale appelée à statuer sur les comptes de l'exercice clos le 31 décembre 2014.

3. INFORMATIONS FINANCIERES SELECTIONNEES

Données financières historiques

COMPTES CONSOLIDES IFRS

BILAN (en millions d'euros)

	30/06/2009	31/12/2008	31/12/2007	evol 07/08	31/12/2006	evol 06/07
Total Bilan	72 762	69 059	68 130	+ 929	61 032	+ 7 097
Fonds propres part du groupe	2 915	2 629	2 870	- 241	2 768	+ 103
Capital souscrit	1 059	848	840	+ 8	810	+ 30

COMPTE DE RESULTAT (en millions d'euros)

Produit net bancaire	634	1 082	1 232	- 150	1 273	- 41
Résultat brut d'exploitation	149	191	387	- 196	458	- 70
Coefficient d'exploitation (%)	76,6	82,3	68,6	+ 13,8	64,0	+ 4,5
Résultat avant impôt	61	78	387	- 309	418	- 32
Impôts sur les bénéfices	- 21	- 27	- 145	+ 119	- 136	- 10
Résultat net part du groupe	37	31	216	- 186	268	- 51

4. ORGANES D'ADMINISTRATION DE DIRECTION ET DIRECTION GENERALE

Le Conseil d'Administration et la Direction Générale

	ADRESSE
LE PRESIDENT	M. Jean –Pierre DENIS 7 rue Anatole Le Braz – 29000 QUIMPER
LES VICE-PRESIDENTS	M. Christian TOUZALIN 3 impasse des Rossignols – 16000 ANGOULEME M. Jean-François DEVAUX 8B avenue Thermale – 63400 CHAMALIERES
LE DIRECTEUR GENERAL	M. Ronan LE MOAL 50 rue du Menez Hom – 29860 PLOUVIEN
LES ADMINISTRATEURS	M. Alain GILLOUARD 15 Allée M. Hardy de la Largère – 35700 RENNES Mme Claudette LETOUX Le Fros – 22240 FREHEL M. Philippe ANDRU Quehellec – 56270 PLOEMEUR M. Jean-Louis DUSSOUCHAUD 13 rue Robert et Jean Dagorn – Les Cottages du Haut Levêque 33600 PESSAC M. Paul GUEGUEN Stang Ar Mel – 22570 GOUAREC M. Hugues LEROY 2 Allée Raymond Cornon – 35000 RENNES M. Auguste JACQ Kerillan – 29750 LOCTUDY M. Daniel GICQUEL La lande des Couédies – 35600 BAIN SUR OUST M. Albert LE GUYADER Kérandouaré – 56850 CAUDAN M. Christian PERON Lieudit Kériantec – 29380 BANNALEC Mme Marie-Thérèse GROUSSARD 4 rue du Haut Val – 35300 FOUGERES M. Jean-Pierre CORLAY rue Etienne Gourmelen – Rés. Des Gentilhommes 29000 QUIMPER M. Jacques ENJALBERT 5 rue des Sternes – 29660 CARANTEC M. Michel GOURTAY 390 venelle de Feunteun Aon – 29480 LE RELECQ KERHUON

- **Lien familial existant entre ces personnes**

Néant

- **Mandats**

Directeur Général – Monsieur Ronan Le Moal

Administrateur de la Confédération Nationale du Crédit Mutuel
Représentant permanent de Crédit Mutuel Arkéa au conseil d'administration de Crédit Mutuel Cartes de Paiement.
Représentant permanent de Crédit Mutuel Arkéa au conseil d'administration d'Europay.

Administrateurs

Prénom – Nom	Profession	Fonction principale exercée dans la société	Date de première Nomination	Date d'échéance du mandat
Jean-Pierre DENIS		Président	12 /09/2008	AGOA 2012
Christian TOUZALIN Jean-François DEVAUX		Vice-Président Vice-Président	05/07/1996 11/06/2004	AGOA 2012 AGOA 2011
Alain GILLOUARD Claudette LETOUX Philippe ANDRU JL DUSSOUCHAUD Paul GUEGUEN Hugues LEROY Auguste JACQ Daniel GICQUEL Albert LE GUYADER Christian PERON MT GROUSSARD Jean-Pierre CORLAY Jacques ENJALBERT Michel GOURTAY		Administrateur Administrateur Administrateur Administrateur Administrateur Administrateur Administrateur Administrateur Administrateur Administrateur Administrateur Administrateur Administrateur Administrateur	11/05/2001 11/05/2001 11/05/2001 22/05/1996 11/05/2001 17/05/2002 12/05/2000 13/05/2008 12/12/2008 19/12/2008 19/12/2008 19/12/2008 19/12/2008 19/12/2008	AGOA 2010 AGOA 2012 AGOA 2010 AGOA 2011 AGOA 2012 AGOA 2011 AGOA 2012 AGOA 2011 AGOA 2012 AGOA 2010 AGOA 2011 AGOA 2011 AGOA 2011 AGOA 2010

Déclarations

A la date du présent Prospectus, aucun des membres du Conseil d'administration n'a été condamné pour fraude prononcée, faillite, incrimination, sanction publique officielle prononcée par des autorités statutaires ou réglementaires, ni empêché d'agir en qualité de membre d'un organe d'administration, de direction ou de surveillance d'une société ou d'intervenir dans la gestion ou a conduite des affaires d'une société au cours des cinq dernières années.

Conflits d'intérêts au niveau du Conseil d'administration et de la Direction Générale

A la date du présent Prospectus, il n'existe aucun conflit d'intérêts au niveau des membres du Conseil d'administration du Crédit Mutuel Arkéa.

5. PRINCIPAUX ACTIONNAIRES

5.1 Répartition actuelle du capital social et des droits de vote

Au 30 juin 2009, le capital social était de 1 299 998 400,00 €, réparti comme suit :

En euros	30/06/2009			
Répartition du capital social	Capital nominal	% du capital	Nombre	% de vote
Actions				
dont caisses de crédit mutuel	1 299 998 230	99,99999%	344	95,3%
dont personnes physiques	170	0,0000131%	17	4,7%
TOTAL	**1 299 998 400**	**100%**	**361**	**100%**

Les Caisses de crédit mutuel comptent 1.369.861 sociétaires au 31 décembre 2008.

5.2 Les droits de vote

Le nombre total des droits de vote est de 361 au 30 juin 2009. Le nombre d'actionnaires du Crédit Mutuel Arkéa à même date est de 361, dont 344 Caisses de crédit mutuel et 17 administrateurs.

6. INFORMATIONS COMPLEMENTAIRES

6.1 Capital social

6.1.1 Le capital du Crédit Mutuel Arkéa est variable

Le Crédit Mutuel Arkéa étant une société anonyme coopérative de crédit à capital variable, son capital social est composé d'actions (et non de parts sociales).

Au 30 juin 2009, il est composé de :

- 129 999 840 actions d'une valeur nominale unitaire de 10 euros,

Évolution du capital du Crédit Mutuel Arkéa sur 3 ans (en Euros)

Années	Montant en €
30/06/2009	1 299 998 400
31/12/2008	299 826 480
31/12/2007	299 826 460
31/12/2006	299 826 430

6.1.2 Caractéristiques des actions

Les actions du Crédit Mutuel Arkéa sont divisées en deux catégories :

- Les actions de la catégorie A dont la valeur minimale est fixée à 10 euros ; ces actions sont incessibles. La détention d'une action de catégorie A confère la qualité d'actionnaire.
- Les actions de la catégorie B dont la valeur nominale est fixée à 100 euros. La détention d'une action de catégorie B suppose d'avoir au préalable la qualité d'actionnaire, soit de détenir au moins une action de catégorie A.

Sous réserve des distinctions inhérentes à leur nature, les actions du Crédit Mutuel Arkéa ont de nombreuses caractéristiques communes avec les parts sociales de même catégorie émises par les Caisses Locales (se reporter aux pages du présent prospectus relatives aux renseignements généraux sur les parts sociales émises). Ainsi, à titre d'illustration, la rémunération des actions du Crédit Mutuel Arkéa est fixée par l'Assemblée Générale de la société et correspond au versement d'un intérêt et non d'un dividende ; les actions de catégorie A entraînent une responsabilité de leur détenteur au-delà du droit commun (multiple du montant du capital détenu) ; tout cessionnaire doit être préalablement agréé par le Conseil d'Administration.

6.1.3 Historique du capital social

La composition du capital social est identique à la fin des trois derniers exercices se repartit de la manière suivante **:**

En euros	ANNEE 2006			
Répartition du capital social	Capital nominal	% du capital	Nombre	% de vote
Actions				
dont caisses de crédit mutuel	299.826.240 €	99,99 %	340	94,7 %
dont personnes physiques	190 €	0,00006 %	19	5,3 %
TOTAL	**299.826.430 €**	**100 %**	**359**	**100 %**

En euros	ANNEE 2007			
Répartition du capital social	Capital nominal	% du capital	Nombre	% de vote
Actions				
dont caisses locales	299.826.290 €	99,99 %	344	95,3 %
dont personnes physiques	170 €	0,00005 %	17	4,7 %
TOTAL	**299.826.460 €**	**100 %**	**361**	**100 %**

En euros	ANNEE 2008			
Répartition du capital social	Capital nominal	% du capital	Nombre	% de vote
Actions				
dont caisses de crédit mutuel	299.826.310 €	99,99 %	344	95,3 %
dont personnes physiques	170 €	0,00005 %	17	4,7 %
TOTAL	**299.826.480 €**	**100 %**	**361**	**100 %**

6.1.4 Informations complémentaires

Afin de compléter l'information contenue dans le présent prospectus, les souscripteurs potentiels sont invités à prendre connaissance du Document de Référence, en particulier en ce qui concerne:

- L'information relative aux facteurs de risques relatifs au Crédit Mutuel Arkéa qui sont détaillés au chapitre 6 du Document de Référence (p. 27 à 46), et ;

- L'information relative au Crédit Mutuel Arkéa et à ses activités détaillée aux chapitres 3 et 4 (p.11 à 21), et ;

- Les informations relatives à l'organigramme de Crédit Mutuel Arkéa détaillées au chapitre 5 (p.22 à 26), et ;

- Les informations relatives aux organes d'administration et de direction du Crédit Mutuel Arkéa détaillées au chapitre 9 (p.59 et suivantes), et

- Les informations financières relatives au Crédit Mutuel Arkéa détaillées au chapitre 11 (p.66 et suivantes).

6.2 Acte constitutif et documents accessibles au public

6.2.1 Objet social

Le Crédit Mutuel Arkéa a pour objet de favoriser l'activité et le développement des Caisses Locales adhérentes et de leurs sociétaires, notamment par la mise en commun de moyens financiers, techniques et administratifs.
Le Crédit Mutuel Arkéa développe en outre toute activité de la compétence d'un établissement de crédit dans le cadre de la réglementation bancaire et conformément aux dispositions régissant le Crédit Mutuel.

A cet effet, elle réalise directement ou indirectement, en France ou à l'étranger, pour elle-même ou le compte de tiers, toutes opérations de banque et toutes opérations connexes et annexes à l'activité bancaire, notamment les services d'investissement, ainsi que les activités de courtage et d'intermédiaire dans le domaine des assurances, toutes prises de participations dans des opérations se rattachant directement ou indirectement à son objet social, et plus généralement toutes opérations financières, commerciales, industrielles, mobilières ou immobilières se rattachant directement ou indirectement à son objet social ou toutes opérations similaires, connexes ou complémentaires.

6.2.2 Documents accessibles au public

Les documents suivants peuvent être consultés au siège administratif du Crédit Mutuel Arkéa ainsi que sur le site www.arkea.com :

- Les rapports annuels 2008 ;
- Les éléments financiers 2008 (notamment les comptes consolidés du Crédit Mutuel Arkéa pour 2008) ;
- Les comptes consolidés du Crédit Mutuel Arkéa au 30 juin 2009 ;
- Le présent prospectus (également disponible dans chaque Caisse Locale participante) ;
- Le Document de Référence relatif au Crédit Mutuel Arkéa enregistré auprès de l'AMF le 4 septembre 2009 sous le n° R.09-075.

Les statuts des Caisses Locales peuvent être consultés au siège administratif du Crédit Mutuel Arkéa.

Annexe

Modèle de Plan Parts C

04-2009-36PARC

PLAN PARTS C

Contrat d'investissement à long terme en parts sociales C du Crédit Mutuel de Bretagne

Le souscripteur soussigné demande la souscription de parts sociales C, à émettre par la Caisse de Crédit Mutuel désignée ci-dessus, selon les conditions particulières ci-après définies et les conditions générales dont il reconnaît avoir reçu un exemplaire et avoir pris connaissance.

La durée du présent contrat est de cinq ans, sous réserve d'un préavis de remboursement de 5 ans, comme prévu aux statuts de la Caisse de Crédit Mutuel.

1 - Identification du souscripteur

Nom, prénom :
Adresse :
Date et lieu de naissance :

2 - Caractéristiques de la souscription

Montant en euros :
Nombre de parts C souscrites :
Valeur nominale de la part C : 1,00 EUR
Date d'effet de la souscription :
Référence du plan :
Date d'échéance :

Remboursement | En totalité à l'échéance |

Les parts C bénéficient d'un intérêt fixé annuellement par l'Assemblée Générale de la Caisse de Crédit Mutuel. Leur remboursement s'opère sur la base de leur valeur nominale.

3 - Référence du compte

N° compte de titres

La souscription immédiate ou différée reste subordonnée aux exigences des statuts de la Caisse, dont la condition de libération intégrale de la part.

Informatiques et Libertés : Les informations recueillies au présent contrat ne seront utilisées et ne feront l'objet de communication extérieure aux sociétés membres ou filiales du groupe Crédit Mutuel Arkea que pour les seules nécessités de la gestion ou pour satisfaire aux obligations légales et réglementaires. Elles pourront donner lieu à exercice du droit d'accès et de rectification dans les conditions prévues par la loi 78-17 du 06/01/78 relative à l'informatique, aux fichiers et aux libertés.

Fait en 2 exemplaires, à , le
Avec remise des conditions générales au souscripteur.
Signature (précédée de la mention manuscrite "lu et approuvé")

Le souscripteur

0417 9909 8808 9984 2182 99

Identifiant du souscripteur 15589 29717 008021302 01
Date de souscription 16/11/2008

PLAN PARTS C

Contrat d'investissement à long terme en parts sociales C du Crédit Mutuel de Bretagne - Conditions générales -

1 - EXTRAIT DES STATUTS DE la Caisse de Crédit Mutuel.

Article 4 : CAPITAL SOCIAL Les parts sont divisées en trois catégories : - Les parts A, dont la valeur nominale est fixée à 1 euro. Ces parts sont incessibles. - Les parts B et C dont la valeur nominale est fixée à 1 euro. Ces parts sont négociables (...). Les parts B sont soumises à un préavis de remboursement de 3 mois. Elles bénéficient, en cas de remboursement intervenant à compter du 01.06.2003 et 5 ans au moins après leur souscription, de la distribution d'une partie de la réserve spéciale visée à l'article 18 de la loi n° 47-1775 du 10 septembre 1947. Les parts C sont soumises à un préavis de remboursement de 5 ans. Elles bénéficient de condition de rémunération préférentielle. Les parts peuvent recevoir, dans les conditions fixées au règlement général de fonctionnement, un intérêt dont le taux maximum est soumis aux dispositions légales en vigueur. Nul ne peut détenir des parts de la catégorie B ou C s'il n'a au préalable la qualité de sociétaire qui lui est conférée par la détention d'une part au moins de la catégorie A. Le capital social sera susceptible d'augmentation par création de parts nouvelles souscrites par d'anciens ou de nouveaux sociétaires. Le capital social pourra être diminué par la reprise totale ou partielle des apports effectués dans la limite des paragraphes ci-dessous : La somme au-dessous de laquelle le capital ne saurait être réduit par reprise des apports des sociétaires ne pourra être inférieure : - au 1/10ème du capital social initial, - au 3/4 du capital social le plus élevé atteint depuis la constitution de la caisse, lorsque la reprise est demandée par des sociétaires sortants sauf autorisation de la Confédération Nationale du Crédit Mutuel. Si cette limite était atteinte, la Caisse cesserait tout remboursement de parts sociales aux titulaires qui n'accepteraient pas de conserver au moins une part de catégorie A. Le règlement général de fonctionnement fixe les conditions de souscription, de rémunération et de remboursement des parts B et C.

Article 9 : RESPONSABILITE Conformément aux dispositions de l'article 42 de la loi du 31 juillet 1962 et du décret du 6 novembre 1962, tous les sociétaires sont tenus solidairement entre eux de tous les engagements contractés par la Caisse. Cependant, la responsabilité de chaque sociétaire est limitée à vint cinq fois le montant des parts sociales de la catégorie A qu'il a souscrites et seulement au montant souscrit des parts des catégories B et C. Cette responsabilité ne peut être mise en cause qu'en cas de liquidation de la Caisse. Les sociétaires démissionnaires restent tenus pendant cinq ans des obligations existant au jour où leur retrait devient effectif. Le montant global des dépôts reçus par la Caisse ne pourra être supérieur à vingt fois le montant de la responsabilité de l'ensemble des sociétaires.

2 - EXTRAIT DU REGLEMENT GENERAL DE FONCTIONNEMENT DE LA FEDERATION du Crédit Mutuel de Bretagne A LAQUELLE SONT AFFILIEES LES CAISSES DE CREDIT MUTUEL.

Article 4 : PARTS SOCIALES B et C Le Conseil d'Administration de la Fédération détermine le nombre minimum et maximum de parts sociales B et C que chaque sociétaire peut détenir.

Article 5 : REMUNERATION L'intérêt des parts sociales est fixé annuellement par l'Assemblée Générale de la Caisse lors de l'approbation des comptes de l'exercice sur proposition de son Conseil d'Administration de la Fédération. Les intérêts sont calculés prorata temporis par quinzaine entière. Ils sont versés le 30 juin suivant l'exercice concerné. Compte tenu des frais de gestion, le titulaire de parts ne percevra les intérêts que dans la mesure où ils atteignent un montant minimum déterminé annuellement par le Conseil d'Administration de la Fédération.

3 - LEGISLATION BANCAIRE

Les parts sociales B et C ne sont remboursables que dans les limites fixées par la législation bancaire relative au respect des ratios prudentiels.